滿洲報

（第三種郵便物認可大正十一年七月二十四日）
發行人 王平山 編輯人 金念曾 印刷人 金蕊章

（本報價目）每月一圓四角六個月七圓八角全年十五圓郵費先惠郵票不收（外埠除日本概加郵稅）（廣告刊費）一行十二字起碼一日每行一圓特別地位加倍長期另議以上俱以現大洋爲本位但朝鮮台灣日本及其他國即以日本金幣爲本位
大連市常盤町二十九番地 發行所 滿洲報社
電話 編輯（長）七五一三番 經理部（長）四二二三番 社長室 二四二二番 振替貯金口座（大連）三一七二番

THE MAN CHOU PAO
29—31 Tokiwacho
Dairen, Manchuria

昭和八年十月一日

如再有蔑視停戰協定 決排擊而不容許
於在密雲部隊歸還之際 關東軍司令部特發聲明

關東軍曩爲監視方振武之行動於密雲曾集結少數兵力茲值歸還關東軍司令部於三十日午前十時半發表如左之聲明

對河北省方面關東軍之行動敢云始終一貫公正嚴明曩於締結停戰協定之時本軍概已急速返還長城線除確保滿洲國境域以外並無他意向天下闡明然近日方振武軍占據懷柔附近于學忠之第百八十師亦侵入灤東地區兩者之系統雖異然其蔑視停戰協定之行動則一爲本軍斷不能容許者本軍於公正之立場本諸協定對双方同時要求撤退並不得已準備一部之準備行動但彼等如撤退協定線外本軍即復歸舊態自不待論若有右翼團體再行蔑視停戰協定侵入協定線內之時本軍將不問其理由及系統之如何有斷乎排擊膺懲之決意

于學忠軍歸津
因關東軍嚴重要求撤退

據三十日陸軍省情報以保安隊之名義侵入非武裝地區之于學忠因日關東軍要求撤退之結果於廿九日已歸還天津（國通三十日東京電）

告發俄局員問題 陳監事長反駁
蘇聯監事撤回抗議

二十九日當局發表二十六日北鐵蘇聯側監事馬尤氏對先日猶局長關於對蘇聯管理局員四名之單獨告發向陳克正監事長以口頭爲如左之抗議 猶局長無監事會之同意又未向理事會管理局長爲何等之通告單獨告發鐵道職員乃係不法

又二十七日蘇聯側監事二名連名以文書爲同樣之抗議向監事長提出陳監事長因以如左之理由拒絕受理該抗議文書更爲如左之反駁 監事會之組織因理事會之正副理事長爲二頭組織故只有滿洲國側之監事長而又以滿蘇同置監事故蘇聯側監事雖有對會議招集之議案提出權然不能與監事長處平等之地位亦無向監事長提出抗議文之權限現行滿洲國刑事訴訟法第二百二十一條規定國民之告發權又同二百二十二條規定公務員之告發義務故某此告發之余監事長之告發乃屬正當蘇聯側抗議無何等之理由 俄監事對此見於彼不利俄遂即將抗議撤回至滿洲國刑事訴訟法第二百二十一條及第二百二十二條如左

第二百二十一條 不問何人如知其有犯罪之嫌疑時即可告發

第二百二十二條 於執行公務員職務如知有犯罪之嫌疑之時須行告發

北寧沿線 日僑增加

灤東停戰以來北寧沿線之日僑日見增加天津總領事館管轄區內之日僑數已達八千名最近可達一萬名之多云云茲將昭和六年末與本年至八月末之調查結果如左

	昭和六年末	本年八月末
天津	六、六八六	六、八二四
塘沽	八七	一二四
唐山	一五	九三〇
山海關	一三〇	三二八
秦皇島	一二二	一三〇
北戴河	〇	一〇
昌黎	一三	三四
灤州	一六	九〇
合計	六、九七二	八、一五三

然北寧沿線進出之日僑多由大連奉天方面移住者尙有直接由日本內地移住者其中婦人居有多半云

日外相要請藏相 增加外務預算
對華俟蔣歸任改善兩國關係 對美另派使節以冀緩和局勢

廣田外相於三十日午前九時半訪高橋藏相於官邸說明日本外交方針對列國關係及對華問題等決努力使展開新生面之點對華關係則俟最近蔣公使歸任對兩國關係改善上期待有一進展其次又論及對美關係此際亦有改善實現之必要於駐美大使以外更派遣有力使節以冀使日美關係緩和外務省決舉全力以努力改善對外關係請藏相對此亦大予同情諒解因而外務預算必須多少增加云云外相之平和國策全貌高橋藏相對之亦表贊意於午前十一時會見告終（國通三十日東京電）

將行精神的融和 日美交換使節
外相懇請松岡洋右氏出馬

日廣田外相計劃之日本民間使節交換已懇請松田洋右氏出馬對美國則求美總統政權外廓有力者之毛萊氏來日以開始兩國之精神的融和工作云（三十日東京專電）

戰爭思想瀰漫全球 國聯地位動搖
大會開幕主席之驚人演詞

日內瓦特訊、挪威首相莫溫克爾所發戰爭可能性瀰漫全洲之警告、使廿五日開幕之國聯大會、爲之驚愕、莫溫克爾新被舉爲國聯行政院主席、於發言警告後、續稱、德、義、法、英近所簽定之四國和平公約、大有助於歐洲秩序之維持、惟歐洲各處思想自由、殊無保障云、又訊、國聯第十四屆大會、廿五晨舉行、所到會員、無普通時之多、德宣傳部長戈勃爾斯及奧總理道爾夫斯均到、捷克外長貝尼斯羅馬尼亞外長迪杜勒斯柯及南斯拉夫外長吉夫提區、因現在羅馬尼爾西那亞地方開小協約外長會議、未到、法國出席人爲外長彭考、上院外委會主席伯倫哥及委會會員胡伯與下院外委會會員德爾布

國聯行政院主席挪威首相莫溫克爾在國聯大會開會時對於世界經濟會議與軍縮會議發表明白直率之言論、謂兩個大會、在比較上、皆屬失敗、其理由或可得而言之結果許多國家、而欲其一致同意、獲一協定、其事本實困難新星光或可發現、而解決之健全基礎、或可覓得、但實在結果、迄未成就、其所以然者、因事前未能在具有堅決力量之各國間、成立合作基礎也、此種有力量之國家如不同意、決不能獲得圓滿結果、如經濟會議中穩定幣價之爭執、即其證也、此言亦可適用於裁軍會議、裁軍會之失敗、致引起裁軍會一事無成、而遂行結束、則國聯威望、是否損多益少之問題云、主席又言及遠東爭執謂國聯雖屢作誠摯的努力、但現未能造成較好之局勢、此種事實、確未能在世人心目中鞏固國聯之地位、且將引起歐洲情勢所產生者、尤爲惡劣之感想、戰後十五年吾人覺趨向謀取各國人民間較好的諒解、較清朗的空氣及較穩健的心理之進步、依然極微、此實吾人之恥也、不獨進步極微、而戰爭可能性之思想、且常留戀於吾人腦海中、瀰漫於各國、國聯視爲將來之大患焉、國聯前途、爲世人寄其極大希望之團體、不今苦是世人責備國聯、不獨勢所必至、且亦理所當然云、又國聯第十四次年會開幕、南非聯邦國聯代表駐英高級委員締瓦特氏、已被選爲大會主席、締氏之被選、各方甚爲驚奇、蓋公共意見、已預料墨西哥代表那吉拉氏此次必可當選、墨代表得廿三票、南非代表得三十票乃五十五之大多數、締氏當選爲主席、法總理戴拉德、德外長紐拉斯、英外長西門、義首席代表阿羅西、波斯代表亞哥克漢、與墨西哥代表那吉拉氏、新選主席、均被選爲副主席、締瓦特氏於大衆歡呼聲中起立發表宣言、聲明接受主席之職、謝大會之非常優視彼個人並其國家、謂彼方抵此、時間短促、未能預備、故不得已隨便一言、力稱、彼對於主席應有之職務、將必勉力爲之、諸事力求公道、不偏不倚、彼又向會方擔保、謂彼之祖國、只及出席國聯會之大多數國家、均已早知「戰事之慘酷」彼已經明悉國聯會之重大任務、爲維持世界之政治與經濟和平等語、各委員主席及副主席選定如下、穆他（瑞士）威阿提（比）吉夫提區（南斯拉夫）赫斯爾格倫女士（瑞典）馬達里亞加（西班牙）及米考夫（保加利亞）德國決議案提議、將小民族問題提交大會之政治委會、開始談判、德國願示、急於公開談判小民族問題

方吉敗軍集南口 更將向北逃走
因中央軍之防攻全失戰意

據方武吉鴻昌反將聯合敗軍擬向溫山方面集結殘黨然因避日軍之空中監視攻擊一部以切斷平綏線之目的向南方一帶之地集結大部隊又因中央軍之防備攻擊全失戰意有再向北方開始逃走之模樣（三十日北平電）

開拓滿日航空
日海軍飛行艇由橫須賀出發

開拓日滿空航路之海軍航空隊相澤大尉指揮之飛行艇二機於廿九日午前七時半於野村長官之歡送下而出發矣於午前十一時十分着舞鶴要港矣（國通卅日橫須賀電）

蘇俄赤化魔手
潛行伸入滿洲極爲活躍

據某方面確實情報蘇俄進第二期五年計畫進展乃供給滿洲內之匪賊武器或資金等又唆動北鐵從業員中之共產黨員擾亂滿洲國一方面於扎貝爾對反滿之不逞鮮人及中國人組織強盜團與各地以甚大之衝動該強盜團以五十名乃至五百名爲一隊其外又將共產黨政治學校畢業生廿九名配置各地指導一切事宜西部經三河方面東部經八道河子潛入森林地帶自八月下旬以來異常活動惟其指令全係由伯力邊境委員會通衙在滿各機關云

余晉和已就任
北平公安局長問題遂告解決

據三十日陸軍省所得情報久成問題之北平公安局長問題二十八日余晉和已正式就任問題至此告一段落矣（國通三十日東京電）

中政會討議派遣 黃石赴察視察
並行指導軍政各項

汪精衛於二十九日之中政會與林森居正于右任等討議新疆事變內蒙事變河北之方吉問題並擬使黃紹雄與石青陽赴察哈爾視察兼指導軍政各項俟得兩氏之同意於最近即可發表（三十日南京電）

各公共團體 禁干涉關務
國府訓令海關

向來日貨之入華抗日會員多密行檢查妨碍運送於二十七日國府財政部及行政院向各海關發出訓令今後嚴禁公共團體干涉海關事務云（三十日上海電）

陳烱明之病故
臨死連呼共和

香港訊、陳烱明上月染腸熱症、留醫馬島醫院、十九日病危、遷鏡秀街私寓、二十二日丑刻逝世、臨終語女鍾秀瑤、余家事無可語者、鍾秀南詢以國事、僅連呼共和共和二語、定二十三日入殮

突泉縣大雨 交通斷絕
禾稼無法收穫

據突泉縣報告該地方於八月中下旬天降大雨致歸流河及那金河大爲氾濫至今日一切交通仍在斷絕農作物之收穫已不可能面積爲全耕地之三分之一云

瀋海鐵路局 運費收金票
自十月一日起

瀋海鐵路局自十月一日起貨物運費改收金票換算率翌日分則於前日中以電報向各站通知云

乘自造飛機 陳潘飛抵津
孫桐崗飛鄭州

天津訊、陳文麟潘鼎新二十六日午前十一時自濟駕江鵠飛機飛津、中途因風至午二時始到、津市各界及市政府、皆派代表到東局子飛機場歡迎、陳等下機後、有市政府及各機關、假六國飯店歡宴、二十七日上午九時並請陳等演講、下午六時、市黨部召開各界歡迎大會、在青年會舉行講演會、及應福建同鄉會之歡宴、陳等預定二十八日自津飛平、並在東局子飛機場表演、茲將陳氏對記者談話、略誌如下、余等奉海軍部陳部長命、駕自造機飛行全國、其目的在提倡自造飛機、引起民衆對自造飛機之興趣、今日上午因中途有風、故稍晚到津、定二十八日上午飛平轉保定、彰德、鄭州、漢口、九江、寧波等處、再飛香港然後回廈門、大約需一個月時間、便可飛完、到廈門後、再裝水上機件、飛行沿海各處、該機除馬達外、完全係國貨、安全亦較外國機尤安穩、費一萬五千元、機內可坐二人、完全係教練機、按中國現有飛機尚算少數、欲使善駕駛者皆能有機對於自造機則不能忽畧云

濟南訊、二十六日晨十一時陳文麟潘鼎新駕濟飛津、鄭州訊、孫桐崗電鄭、准二十七日下午一時飛鄭、鄭各界已籌備熱烈歡迎

司令部召開會議

吉林省警備司令部吉司令官茲爲整頓部務以利興革起見遂於日昨召集各處課長開部務會議至下午一點始行散會云

第一日關東州最優勝 及球類競賽開始成績
滿洲國體育大會之第二日 北滿特區選手已趕到出場

第二屆滿洲國體育大會自廿九日午前九時在新京西公園運動場開幕後因時值仲秋天朗氣清故連日參加各團體選手皆聚精會神奮勇比賽頗獲良好成績 實開滿洲建國以來運動史上燦爛光輝之一頁茲大會第二日係於卅日午前九時開賽先是北滿特別區選手亦於是日晨趕到於届定刻開會時全體選手齊到講台前由文教部西山總務司長訓話畢由北特選手返還優勝杯旋即開始比賽爰將競技項目與成績分誌如左

△男子排球
第一場吉林對北特 成績三—○北特勝

△女子排球（預賽）
第一塲吉林對新京 成績二—○吉林勝

△籃球
北特對奉天 成績二三—二二北特勝
按籃球比賽係分前半後半各十五分前半成績北特十五分奉天十分後半北特七分奉天十二分總計前後勢成平局不分勝負因特延長十分鐘繼續比賽以見高低結果北特又勝一分遂演成二十三對廿二之比也

又第一日競技成績凡午前及午後之一部分均經本報分別刊出今更將第一日午後最末之數項因時間所限未及披露者補錄如下

△撐竿跳
第一關東州成績三米〇三 第二吉林、第三吉林、奉天、奉天（共有三名）

△跳遠
第一關東州成績六米四四 第二關東州 第三吉林 第四新京 第五吉林 第六新京

△鐵餅
第一奉天成績三五米三五 第二關東州 第三新京 第四新京 第五吉林 第六奉天

△百米接力
第一吉林成績一分一秒一 第二新京 第三關東州 第四奉天

△八百米接力
第一關東州成績一分三九秒 第二奉天 第三吉林

△總分數（關東州獲最優勝）
第一關東州 一〇五、五
第二吉林 一〇〇、五
第三奉天 九四、五
第四新京 六一、五
第五黑龍江 一三、五
第六興安 一、〇

本報發刊 崇德彰善錄徵稿啓事

敬啓者竊惟吾滿俗尙質樸爲世所稱道在此古風未泯之邦三千萬官民士庶之中或施仁發政爲宦海之循良或處世立身有頌聲於鄉里堪許爲德行美備之君子者自均大有其人今日政治既在王道主義之下德行一端又居孔門四科之首其應使芳輝永播幽光發揚者固矣而樂善好施扶危濟困本已飢已溺之襟懷活萬盈千之生命熱血高風亦同屬不可湮沒即如建國初期萑苻未靖民衆遭難狀筆難盡述各地慈善家及時奮起踴躍輸將努力救恤其功績之昭著與以德行見重之英賢兩相並美實各具不朽之價值揆情度理均有特書之必要本報鑒此因決定刊載崇德彰善錄專爲立德諸彥及慈善大家徵求事蹟逐次錄登報端將來並須編訂成書用期竹帛垂名傳諸後世永爲德育之金鑑爲所望各界人士不吝贊助舉其所知剋日寄稿不勝企幸之至茲並訂徵稿簡約如左

簡約

一、本錄所載限於德政昭彰之循良德行美備之實士扶危濟困之慈善家其事蹟確可光耀簡册値得特書者
二、各界人士均可就其所知之具有前項資格者紀述事實寄稿推薦以備採登
三、推薦人於寄稿同時須並寄被推薦者之照片一張俾資製版刊載
四、來稿必須文義通順字跡清楚
五、推薦人現在之通信地址及眞實姓名於寄稿時亦須通知本報以昭鄭重並便於必要時之詢問調查
六、寄來之原稿及照片無論登載與否恕不發還但並不揭載
七、寄稿信面請書「大連市常盤町廿九番地滿洲報社崇德彰善錄編纂係」收啓或向本報各地分社寄稿亦可

注意 倘將製版費等繳於分社或代派處時須索取臨時領收證而後於五日以內未收到本社之正式領收證時須速通知本報經理部

健康之道
姚紀彬醫師著
提倡社會衛生 介紹醫藥常識
預約特價祇收六角（詳章函索即寄）
期間 一本年九月十五日起 本年十月十五日止
▲本年十月底出售▲外埠函購另加寄費掛號一角（名人均有題序搜集各報作品）
預約處瀋陽 鼓樓北 中華書局 中街 大德生藥房

爲緊急聲明圖章作廢事
逕啓者鄙人於大正十五年一月二十七日在金州會新金州島町一番地二番地伏見町二番地自買地三千六百餘坪及昭和三年在四道河子會大王屯附第六三號買地三十餘畝又經營森林爲業無暇親自管理因此茲云因林上之地時常得用圖章該托友人鄙人作吉林省寧安縣據以上四字現一年再索要圖章彼自行刻木印上書姓名（王）字以圖章彼自行支配最後上地並房屋所有田主及其他糾紛等事項均與本人毫無關係所借用之金票參千元當作爲經過該人對此圖章並未負責恐未週知特此登報聲明
昭和八年九月二十七號 金州驛大島町二番地 王勛卿具

今日本報三大張

資本增加聲明廣告
逕啓者敝商自開業以來頗蒙各方之光顧生意日隆良有賴焉惟查敝商原因資本不巨故對抽贖期限定爲七月此外留當五月以示寬厚敝商設業瓦埠素抱流通金融救濟急困之主義現因資本增加乃自國曆九月一日起將抽贖期限延爲十月留當二月以符定章而廣招徠恐未週知特此聲明
復縣瓦房店舊市街 裕豐當謹啓

曹世興啓事
啓者於民國三年間族弟曹世明以嗣續無人將小兒曹福謙過繼於民國十四年間因財產問題曾以分單及分家單子以備案承繼自是各紹宗支分治家業現經葛法院判決書爲證以茲事悠久深恐外間不明眞像或有遺忘今特鄭重聲明所有該曹福謙之債權債務及一切之紛糾事宜當然由該個人負責處理與本人當然無絲毫之關係俾便週知特此聲明
九月二十六日

奉天市同善堂通告（珠林寺存靈者注意）
爲通告事據本堂珠林寺報稱該寺存靈之戶日見增加而過期久未納費存厝之靈頗多若不設法掩埋處佔房間不惟收入受極大影響而新來寄存之靈復無處厝放擬將積欠租金各靈柩移埋於義地俾便騰出房間存置新靈而免損失等情當經本堂提出董事會議決凡寄存年久積欠租金不納者限期三個月着其遷移如逾期仍無人過問即行掩埋並呈奉市政公署核准在案合仰各戶限期自十月一日起至十二月三十一日止在此期限內納費存靈否則一律按照章程移埋於義地勿得自悞特此通知

電氣週間贈彩大賤賣啓事
敬啓者本廠營業所爲酬謝顧主起見不惜犧牲將所有貨物盡行減價出售並贈送彩券得優厚獎品以表現確實報酬之眞意即希惠顧幸勿錯過此大好機會恐未週知特此登報聲明
辦法
一、凡買貨足一元以上者即贈送彩券一張多者類推
二、期間由十月一日起至十日止共十日
三、開彩日期十月十一日正午十二時在營業所用極公正之法當衆抽籤開彩
四、彩數共分十等計一百張各彩之獎品均極優厚現陳列於所內即請賞觀歡迎之至
奉天中街路北
奉天電燈廠營業所 電話 滿三六四四 日二二〇三

滿洲電氣週間
爲通告事查十月一日是我滿洲電氣創始紀念日敝廠爲謀人類光明幸福及喚起市民電氣常識起見自十月一日起至十月十五日止在此期間內不憚犧牲實行電氣大優待對於新裝電燈電力者酌量減免各項費用茲定下列特典恐未週知特此露佈

裝電燈者
一、押金 免除
二、試驗每燈 三角
三、工資每燈 三角
四、屋內配線材料及工事費 一燈三元（三個月待付）
五、進線及電表工事費 一圓（先繳）

裝馬力者
一、押金 免除
二、試驗費 十馬力以下一元 十馬力以上一元五角（先繳）
三、工資一台 一馬力增一角
四、屋內配線材料費 實費（三個月待付）
五、進線及電表工事費 一元（先繳）

美政府拒絕英國要請
樹立大造艦計劃
期以廿八年間造艦三七五艘
日以容納日本主張可免競爭

據某處電 拒絕英國提議之美政府計劃至一九六二年之二十八年間 每年約以九千六百萬元而建造戰艦廿 航空母艦八 巡洋艦四十七 驅逐艦二百一 潛水艦九十九 合計三百七十五隻 擬立此大造艦計劃 對此情報日海軍部認爲乃以競爭造艦爲前提而宣傳者 豫想一九三五之會議決裂者爲誤解日本之軍縮精神 若容日本之主張時則各國間之競爭諒可解消云(國通卅日東京電)

尊重滿洲國獨立
力厚信於國際
民政黨發表新外交方針

民政黨於廿九日發表新外交方針於十月四日將正式決定

一、則開國進取之國是須努力收誼於四方厚信於國際

一、主張帝國特殊之立場不誤擁護之途同時顧帝國之使命使東亞政局安定延而貢獻之康寧福祉

一、對滿洲國之健全發達與以必要支持須與以協力而尊重其獨立

一、使中國充分諒解日本保持東亞大局貢獻世界平和之根本方針須速講改善不法抗日政策之適策

一、處理解決與蘇俄之懸案完成兩國之善隣關係

一、以增進日美親善之旨使其間期無誤解須執使双互深爲認識之措置

一、與英國之關係完成公正之調整須講保全兩國友交之傳統之途

一、求文明於平和須常與列國聯絡協力(國通卅日東京電)

粵闢西北區荒地
安置失業僑胞
分自費貸款裁兵三種移民
擬定領地開墾辦法

南京訊、邇來海外各地僑胞受世界經濟不景氣之影響、損失甚鉅、失業返國者絡繹不絕、僑委會關心僑瘼、四處調查適於墾荒或舉辦實業之處、以便失業歸國僑胞、有所棲歸、僑務管理處處長周演明、以粵省西北一帶、荒地尚多、宜于僑胞殖墾、前曾致函廣東西北綏靖委員李漢魂、商詢茲事、得覆函歡迎失業僑民、到粵西北區開墾種植、並擬定領地開墾辦法如下(一)廣東西北區移墾局(以下西北區簡稱本區移墾局簡稱本局)舉辦移墾適用本辦法之規定辦理(二)本區所屬各縣、凡適宜農牧面積、在五千畝以上之土地、無論曾否有人承領開墾、而大部份荒廢至三年以上者、得由本局依據組織章程第七條規定、劃爲移墾區、呈請粵省府核准、酌移民戶組織農村(三)移墾區由本局勘明四至、測量面積、區分宅地耕地、預定農戶分配、編成地段、並規定農村公有土地道路、溝渠、及其地住居作畜牧必需之公共土地(四)移墾區內之熟地、應合併荒地經營(五)移墾區內墳墓、如礙於住居交通水利、及其他建設事項、得由本局佈告遷葬(六)移墾區設計完成後、由本局定期移民開墾、將地段編列號數並移民到區次序給領、但熟地所有人得優先領回原有地段(七)承領前條土地之移民、以具有耕作能力、刻苦耐勞、不染嗜好之本國人爲限(八)移民分左列三種、一、自費移民二、貸款移民、三裁兵移民(九)自費移民以能依墾局規定該移墾區開墾用費數額自備工本者屬之(十)貸款移民指自借開墾用費者屬之、本局移墾銀行、于辦理自費移民著有成效時籌設、其組織章程及貸款辦法另定之(十一)裁兵移民、指移殖被裁之退伍軍人、由政府助以給養、至墾地成熟足以自給時、然後停餉者屬之(十二)墾民請領荒地時、須依式填具聲請書呈候本局核辦(十三)墾民聲請領地、經核准後、即由本局發給開墾證書(十四)本局開墾證書、分爲六聯、二聯呈繳廣東西北區綏靖委員公署存轉、內一聯存綏靖公署一聯轉呈廣東省政府備查、一聯函送財政廳備查、一聯函送該管縣府備查、一聯存本局、一聯發交墾民收執(十五)墾民領地聲請書、及開墾證書式另定之(十六)墾民以戶爲單位、每戶授住宅地五華畝、耕作地五十華畝(十七)墾民自領受證書之日起、三個月內、須實施開墾工作、三年內須完成開墾工作(十八)違反前條規定者、撤銷其開墾證書、收回其領地但遇天災地變、或不可抵抗之事由時、德呈經本局核准酌展期限、因不依期限完成開墾工作、致受前項之處分者、其已墾部份之費用、得由本局估定價額著繼領該地人返還(十九)墾民自墾竣之日起、取得其上地所有權(二十)已取得所有權之土地應依土地稅則、向該管縣府升科納稅、前項租稅、自取得所有權之日起、免納三年(二十一)本辦法如有未盡事宜、得由本局隨時呈請廣東西北區綏靖委員公署核轉(二十二)本辦法自奉廣東省政府核准之日施行

棉麥借欵純辦建設
經會不涉政治
秉切實工作方針進行
宋子文在滬發表談話

上海訊、宋子文二十五日午後接見報界、據談、首批美棉月一二週內可到、由中央銀行經理出售另延人推銷、非直接售與廠商、此事既係商業性質、已商採購自亦不能禁止、外傳美棉將免關稅及貶價出售、均非事實、總之、政府於購進售出、求兩不吃虧、今後售價視國棉產量及紗市而定、美麥要求美政府貶價、有可能勢、棉麥借欵各省紛求撥辦建設、有謂已達九萬萬、決由經濟會統籌辦理、本人以爲各省建設固均重要、但望勿以零星要求減去政府集中建設原旨、此欵五年期短期可獲實益、後即須逐步還本幸勿磋砣歲月、免致還本時建設尚無頭緒、經濟會兩週內准可改組完成、仍秉切實工作方針進行、並使不受政治牽動、而並多聘政府以外專家加入、如他日擬設之棉業統制委員會、或其他委員會、務使政府人員參加者減少、洋米進口稅事、因爲人向粵挑撥、本人恐生誤會、故未辦、惟現粵已開徵、態度既相同、則自易先行、其他進口糧食、是否將同樣徵稅、兩已交由經濟會詳細研究、希望淮墾殖於政府無何利益、則望其年增一二萬萬生產、裨民生實多云

顧維鈞於國聯總會
果重提中日事件
指摘國聯業績已幻滅失敗
列國代表皆受異常之刺激

開會中之聯盟總會於二十九日之本會議席上中國代表顧維鈞如預想而提出中日問題痛烈指摘聯盟之無爲無策作如左之演說矣 昨年度聯盟之業績爲創立以來最幻滅的失敗之年也 中國受他之聯盟國之武力侵略之犧牲事實爲其最著 無宣戰布告而開始戰爭者爲一九三一年九月十八日也以日本之占據東三省爲干犯不戰條約九國條約爲聯盟已全部承認之報告書 乃更使日本攻略熱河使北平天津瀕於危險聯盟果如何觀之乎抑將來以何如處置乎爲余擬問於聯盟者 最後對日本之惡罵攻擊盡以全力使列國代表之神經受異常刺激矣(卅日日內瓦電)

孫陳翺飛全國
孫桐崗在湘復將北飛
陳文麟抵濟繼行飛津

長沙訊、中國青年飛行家孫桐崗、偕其同學王祖文、二十四日下午一時三十分、乘自備航空救國號飛機到湘、各界熱烈歡迎、六時黨政軍各領袖設筵歡宴、本日廿五日午前九時、又在中山堂舉行歡迎大會、孫王兩君、表演各種飛行技術、並對記者談、準備在湘勾留三日、即北飛

徐州訊、江鵠機二十五日下午一時、由陳文麟駕駛凌空、技術特奇、尤以九十度轉身、姿勢希奇、觀衆拍掌叫絕、最低距地面僅四公尺、演畢下機、開歡送大會、民衆萬餘人、極熱烈、陳以航空國民化、國民航空化、共同救國勗勉、群衆激昂、陳潘在會後觀衆激昂歡呼仰送中起飛、繞場一週示謝意、直飛濟垣、時至二時四十分、據陳語記者、二十六日午由濟飛津、二十七日准抵平、徐州訊、徐州各界二十五日午舉行歡迎陳文麟潘鼎新市民大會、陳潘二氏、上午偕駛江鵠號機試飛五次、在上空旋轉翱翔、認爲異常滿意、下午表演各項驚人技能、據陳文麟談、彼於四年前、由歐回國、即係駕機飛來、由英國出發、橫跨海岸、曾失事折回、落於山嶺、幸人機無傷、旋飛德、荷蘭、印度、乃東飛經歐亞土耳其、沿南洋入國、在廈門墜落、途遇險數次、該江鵠號初裝之發動機、即係由歐飛回機身所拆卸改裝、由此可知陳爲中國長途飛行家之創造者

濟南訊、二十五日晚五時、陳文麟潘鼎新、架江鵠號飛機抵濟、在城埠繞飛兩週始在張莊落下、因事前未通知無人歡迎、只到記者數人、陳潘入城寓青年會、據談、奉海軍部長陳紹寬命、架海軍自製飛機、試作全國長途飛行、提倡航空製造、並驗此機如何、及測航線氣候、原擬昨飛濟、阻於雨、今又因徐各界歡迎會、迄午後二時半始離徐、擬二十六日午飛津、留一日再飛北平、保定、石莊、彰德、鄭州、開封、駐馬店、漢口、九江、安慶、返京、於十二天完成

劉將就剿匪總司令
川匪增至五萬
閩省延平殘匪可望肅清

廣州訊、十九路軍、現在順昌與邵武等處追擊殘赤、蔡廷楷已在延平設總司令部、飛機隊昨探察敵踪、共匪日內可望肅清、贛南第一軍在前推進、粵省第一獨立師大庾軍事會議完畢後、將向閩西與赤軍連戰九十四次、粵回武平與上杭、現從事地方善後工作、建築砲台、即修汽車路、禁賭博、及改良司法等事宜、

漢口訊、何成濬定二十四日由南昌起程返漢、二十五日可到、二十五日乘機飛渝、轉換汽車赴成都、參加十月一日劉湘就職典禮、並代表中央監誓、劉湘駐漢代表邱甲將陪往

成都訊、劉湘定十月一日就職、已電蔣請派監誓、並面請促何成濬來川監誓、又川剿匪總司令新職、已頒劉令各軍指派專員組專會議、鄧田楊劉李羅各部、均派定二三人、劉湘派袁斌爲主席、已開會數次、袁斌、鮮英、張必果等參加、對剿赤大計、已擬具綱領、剿匪部隊即日全部動員、劉允軍部財務處、先撥現金一百萬到省、分配剿赤各軍先頭部隊、以便剋日出動

漢口訊、蔣以赤匪騷擾數載於茲、考其未能即加消滅之因、多由地方辦理保甲團防不力所致、特於軍餘之暇、披覽典籍、凡前代名賢剿匪禦寇有足爲現時實用者、均採錄成帙、編爲前代禦寇良規一書、令各剿匪將領研讀以助剿赤之用、是書廿三日頒發到鄂、分(一)通論(二)保甲(三)團練附勤務賞罰(四)周寨水柵防禦器械(五)積穀經費等、書端並有蔣自製序、文云、流寇飄忽無定、威脅良民、焚燒劫殺、境鄉爲墟、以强大之官兵、經年累月而莫之能制、轉爲所困、非獨今時赤匪爲然、固無足奇、亦無足爲怪、展讀舊籍除村胡平捻已有專載外、其餘苦於流寇、籌謀對策、可資爲今日吾人師法而載諸典籍者尚多、茲擇其尤切於實用者、節錄之以供參考

成都通訊、自日前劉湘召集將領會議、決定由各部指派專員、協商剿赤後、連日以來、此項剿赤專員會議、已開會三次、軍事、政治、經濟三端、均公開提出討論、因該會關防異常嚴密、內幕詳情、局外人不易探知、惟聞已決定者計有下列五項(一)軍力之抽調、前曾盛傳各部將共同出兵十四旅一說八十團、並根據二十九軍及川陝軍方面所供給之材料、切實估計匪部實力、以便決定進剿之兵額、研究結果、剿匪兵力、最多爲七萬人、仍由各部抽調、以各部兵力之數目、定抽調之多寡(二)軍費之籌措、以統籌統支爲前提、暫定總數爲五百萬元、由劉湘負責籌集、前盛傳劉已電請中央、按額接濟最近又不發行剿赤公債、但說將來究竟如何籌措則尚須劉湘召集一度會議切實商討(三)械彈之補助、除由二十一軍盡量接濟外、並請中央源源補助、二十一軍飛機則全部加入助戰(四)軍需之運輸、決定在省設立兵站總監部、並在接近匪區各縣、分設大規模之兵站、擇定適中地點、建設飛機場、爲飛機起落處所(五)政治工作之進行、將來決在剿匪總司令部之下、設置總政治部、負責在前方指任宣傳工作、並組織宣傳隊分組出發、現該會已着手擬定剿匪施綱領、將由劉湘再度召集楊劉李羅各將領會議審核即可執行、惟目前赤匪愈形猖獗、嘉陵江沿岸異常緊張聞最近匪部、不特企圖肅清嘉陵江東岸之官軍、且準備渡江前進、掠取米糧及食鹽等、以便將來憑險死守、匪部頑强抵抗、進剿部隊、旬日以來、告急求救之電、如雪片飛來、尤以南部蓬安營山等縣之形勢爲嚴重、因此部提出擴大蘇區之口號、急於向西充、南充方面進展、南充蓬營與匪毗連、遂首當其衝、日來謠言蠡起、不曰南充已陷、即曰周口已失、其形勢之危急、已無可諱言、頃據營山來客談及、該縣接近巴中區域之徐家場等地、確爲匪部佔據、各區潛伏之共產黨徒、亦蠢蠢欲動、隨處皆有赤色標語、稍有資産者、攜幼扶老、多移住順慶城中、赤匪初入川境、僅三千左右、爲時不及一年、竟一躍而增五六萬、若無客觀條件促成、其誰能信、聞鄧新委之剿赤先遣司令楊秀春、已整裝待發、川省剿赤軍事約於一週內即可開始

盛劉部隊統一編制
咸名爲邊防軍
汪設法安定新局合羅調處

南京訊、行政院接盛世才十六日電、呈報看管馬代表姚雄張雅韶經過、馬仲英亦呈報已返哈密、當令馬在哈聽候中央核辦、不得擴大事態、據馬駐京代表吳英禎談馬對盛劉擁張軍權、不顧回族安全、固表不滿、但仍服從中央、現新綏間交通斷絕迪化自十七日後電訊不通、眞相未明、馬與歐亞航空公司總經理李景樅友善、決不致截留該公司機油、馬對達坂城事件、尚無報告到京、聞中央命羅文幹負責調處、盛劉雙方、各守原防、但羅已離迪化、十七日後亦無電到京、盛劉將新省各部隊統一編制成二師六旅、名爲邊防軍、已電中央備案、並請指定各軍番號、汪兆銘頃召見宮碧澄、設法安定新局

遠藤總務廳長
來吉林視查

吉林新京國務院遠藤總務廳長茲爲視查本省政情及調查民隱起見遠藤廳長遂於廿二日過由新京搭吉長車來吉約於明後日即行返京云

袁良談平市政
公安局長事決遵中央命令
保衛平市積極完成警察網

北平訊、記者赴市府訪市長袁良、據袁氏談市政近況如次 △公安局問題 公安局交接事、中央對此事主張甚堅決將委員長對此事亦曾有表示委任余晉龢命令不撤銷 現余局長假期未滿、本人並無意見、因處於市長地位、只遵中央命令、中央命令如何辦理、即如何辦理、如不失中央威信、有變通辦法亦可、否則如失中央威信、本人亦決不幹、本人五日來未與余局長見面、想其本人亦決不能違抗中央命令 △完成警察網 此次方吉入據優柔、距離北平九十里、對於北平治安不無影響、市府已令公安局對全市公安特加注意防止奸細蠢動、公安局方面亦準備安置新電話、完成警察網、現已完全佔計設計完了、可使全市於一分鐘內完全能聽見命令、其用費裝按約需三千元、此後每月經費約需千元、如某處發生匪警、當時各區署可同時出動圍捕、收效甚廣、一星期內即可動工裝按、在上海時、因上海市區較北平廣大、且郊外無電話、故未能如此實行北平方爲初辦、上海則與電燈公司合作、遇有綁票案發生、各區署則光亮三次、盜案則光亮二次、並備機器腳踏車、遇有匪警即四出兜捕、甚爲得法、而綁票案因之減少 △市教育經費 關於市教育經費、外傳將一次發放、說市府方面並無此種打算、前月財局曾向銀行借款六萬元補市府虧空、至於現時財政收入狀況、尚無報告、而整理後之市財政收入、結果確較以往轉佳、得市義務社會教育經費、本人曾與蔡局長談可增加、但尚無計劃、送呈市府、本人對於民衆教育館等亦擬加以擴充、並由教育股視察各學校、現時各校長亦多振作精神、努力作去、本人並擬日內親赴各校視察 △關於救濟魯、豫、冀三省水災、市府並無力捐助籌備、故擬舉行遊藝會、中山公園妓女舉行遊藝會等籌募、但依本人想此亦係募款辦法之一云

第四十七回 密語話秋燈隔垣有耳 紅鸞助華蓋平地生風(一)

話說范大貴聽小蓮花說完這話、偏着頭沉吟了一會、又呼呼的抽了一袋旱煙、忽然現出很驚慌的樣子、向小蓮花問道、你看這兩個天津人是什麼路數呢、我聽他們說是姓穆、就想我們浙江前任一個公子、是天津人、他有專喜結納江湖上三教九流的人物、穆提督任滿回籍、這公子也就隨他老子回天津去、我怕這兩個天津人、並不是江洋大盜、也許是江湖上萬人稱說那個穆大少爺、小蓮花道、我問你、你在先可會過那個穆大少爺麼、范大貴道、我若是會過、一見面就認出來了、小蓮花笑道既沒有會過、同姓的人很多、何能說他便是穆大少爺呢、我看這兩個東西、的是江洋大盜、我明天晚上先用酒把他們迷翻了、連畢勝孫保兩個、迷翻了、先搜去他們身上的東西、連後解官請賞、說不定你我還要得着官裏的賞銀、也免得官裏的人、到我們這裏來提住了江洋大盜、要辦我們一個窩藏大盜的罪、范大貴道、你看錯了、我們這種地方、水荒旱歉、江洋大盜、到我們這地方來幹什麼呢、並且我看這姓穆的、來訪問畢勝孫保兩個、其中定有別的緣故、他們兄弟、便不是貴家公子也許是闖蕩江湖的人、名氣高而來頭大要想結交眞有本領的好漢、還怕少了麼、那裏會尋到畢勝孫保頭上來呢你好生的睡覺

本社啓事

逕啓者茲委任唐潤之君爲大連總派報處長嗣後各界如有訂閱報章者希與唐君接洽可也此佈

啓者鄙人久蒙遠近紳商各界格外關垂局勝銘感今又承滿洲報社委以大連總派報處長之職誠恐才疏學淺不堪勝任深望新知舊雨倍前援助是爲所懇謹將外勤人員氏名列後望新各界注意爲

外勤經理 王君一
外勤派報 殷乃普
收欵員 宋秀岩 唐有忱

滿洲報大連總派報處 處長唐潤之謹啓
大連市三春町 長電話九四五六番

五淋新藥發賣

得利格諾賓(Dorigon obn)
班剤爲大阪醫科大學醫學士福原正義先生所創製爲慢性急性五淋之新藥一經服用確能立奏效果
一盒(五日分金一元五角)(十日分金三元)
總發賣元 日本橋藥局
大連市信濃町四十四番地 電話八三六二番 振替大連四四九七

專售棉花廣告

本號專造各樣棉花 批發零售 價目克己 倘蒙賜顧 無任歡迎
大連市西崗子德政街二二番地 同德號支店啓 電話二三四九二番

大連協茂盛紬緞莊廣告

白露初凝涼風游至秋季衣料均早到齊如巧奇絨天鵝絨豹皮絨等物各樣甚多不及備載而化粧物品寰球雜貨種類尤繁各界應需莫不盡有非特物美價尙低廉並備禮券餽送甚便惠顧諸君盍興乎來方知非虛僞宣傳也
地址浪速町五拾番 電話長五四五三 長四六三二 四九八八

招募代派處

發報迅速 待遇優厚
凡於省城各區以及附郭市鎮欲派銷敝報者敢請即來敝分社接洽不勝歡迎之至
奉天商埠地十一緯路 滿洲報分社啓
滿電話四二二四番 日電話四二六一番

臨時特別大競馬

開催日
九月二十三日(祭日)
九月二十四日(日)
九月二十五日(月)
九月三十日(土)
十月一日(日)
十月二日(月)
每日午前十時開始 雨天順延
自常盤橋 甘井子 金州 旅順 至星個浦競馬場備有減價乘合自動車
勝馬投票券 單勝式五圓 複勝式各金二十圓
景品附入場券金一圓(於每日各競走時發賣)
社團法人大連競馬俱樂部 電三五二三番

廣生行有限公司啓
總發行所長春頭道溝大路 大連監部通八十番
廣生行告
各大商店均有代售
雙妹嚜茉莉霜
雙妹嚜茉莉霜確有潤面美顏香肌嫩膚之功 此霜香滑而不膩潤澤而不燥專治男女肌膚暗晦面皮粗魯及秋冬時手足爆拆面皮縐皺一用此霜塗抹自然寬滑如恒淘四季護容之仙品也

奉天中國銀行廣告

敝行現創辦山東河北（即直隸省）兩省各縣鎮滙欵除有敝行地點外其餘各處或委託商號代理或由各地敝行就近向郵局轉滙均可辦理如承 賜顧請逕向關外各地敝行接洽可也

再關外各地距離敝行較遠之處對於前項滙欵亦可通信委託代辦請向當地滿洲中央銀行或郵局購買滙票（滙票須寫明奉天中國銀行收以免遺失）連同致收欵人原信一併掛號寄下敝行當即代取隨時轉滙并將匯欵收據寄還應收滙水即於滙票內扣倘有手續不明之處如承 函詢自當隨時奉答

善防日晒又能養肌

雙美人牌雪花膏

防止日晒法於搽粉之先輕薄塗之

小孩發熱不可疏忽

小孩發熱雖似輕微亦應注意以其有損健康也倘若等閒視之則孩子之元氣日衰抗抵日弱竟至發生較危症候亦未可知際此炎暑迫人體力低減之時小孩發熱尤所特多凡胃口亦每受影響而且汗後當風致患感冒又所時有斯種種尋常發熱治之之藥嬰孩自己藥片最佳其性和平其効偉大善能清補腸胃使血液涼爽熱度減低也廣州南關增沙十二號陳君文恭來書云『小女陳瑛常患發熱肚瀉咳嗽等症每給服嬰孩自己藥片輒奏靈効因此次女陳琼生僅數月亦時給予此片吞服生長甚佳肥壯可愛鄙人兩女均被嬰孩自己藥片之惠故甚感此兒科聖藥之恩也』嬰孩自己藥片爲防治小兒腸胃出牙各症最佳最妥之藥如尊處無從購買可向上海江西路四五一號韋廉士醫生藥局購備每瓶七角六瓶三元五角郵費不取

一切信件可由奉天和記洋行轉上海韋廉士醫生藥局

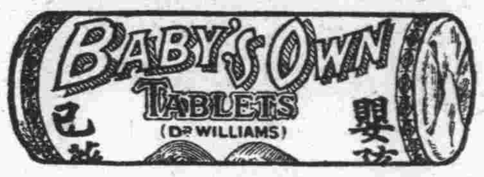

肺癆病是人類的大敵
三那星是肺病的救星

全球統計死於肺癆病者每年數千萬人

中國人要佔最多數

歐美各國獎勵肺癆病特效藥能發明者

懸重賞二十餘萬金

肺癆病特效藥『三那星』出世

●從前死於肺癆的都是冤枉死！

●目前正患肺癆的都可以不死！

三那星治一二期肺癆病……藥到病除

三那星治第三期肺癆病……起死回生

解決數千年來名醫不能解決的難症

挽救數千年來名醫嘆爲無藥的重症

肺癆病不難治……難在不能攻破肺癆菌之臘質保障及結節抵禦

三那星非奇藥……奇在可以攻破肺癆菌之臘質保障及結節武裝

▲肺癆即肺結核

中醫史上之所謂肺癆、即西醫史上之所謂肺結核、茲爲便利國人習語上之敘述起見、後文均稱肺結核爲肺癆

▲肺癆之症象

肺癆之症象爲發熱、盜汗、食慾減退、瘦削、咳嗽、失音、咯血、貧血等症象、有各病逐漸陸續發現者、有數症合併一時發現者

▲肺癆之過程

肺癆就臨床上之形態、可劃分爲三期、初起之時爲第一期、肺癆完全形成之時爲第二期、及至肺臟成空洞爲第三期

▲肺癆之可怕

肺癆爲一種特殊的慢性的傳染症、凡與患肺癆者朝夕謀面、同處一室、或因食具與日用品之互相共用、均爲最易傳染之機會、一經傳染、雖在第一期之輕微症狀、亦非得長時間之治療不克奏功、且稍一不慎、即足轉入第二第三期、而至不可救治之狀、故患肺癆者不但本身耗金失業、困苦難堪、即親戚朋友、尤多避忌、蓋恐其病之傳染也

▲肺癆難治之原因

肺癆乃係一種極微細之肺癆菌、盤據於嬌嫩之肺臟、破壞人體組織、成最可怕之肺癆病、發現肺癆菌者爲德國醫聖考克博士、此項肺癆菌有特殊之一種防禦力、能抵抗一切外來藥力之攻擊、並肺癆菌體、係中性脂肪性內膜、反抗酸性體質之外膜構成、且肺癆菌侵入人體局部時其四週即被侵蝕而形成頑強之結節、以阻礙血流之通過、致使內服或注射之一切殺菌藥劑、無由攻入、故醫家常有肺病無藥之嘆、蓋肺病並非無藥實因有之、僅足治愈肺病中單純症、如咳嗽、咯血及第一期肺癆而已、終不克破壞其頑強之結節剝奪或溶解其體質及脂肪性之內外膜、而徒藥力直達於患部、顯其根本撲滅肺癆菌完全治愈第三期肺癆重症之目的故耳

德國考克博士
肺結核病原菌發明者

▲肺癆並非絕對不能治癒

昔年歐美各國、曾感於肺癆病之無特效藥、曾懸重賞二十餘萬金、以徵求全世界名醫之醫方、於是東西各國名醫學者、爭相研究、欲期得一根本殺滅癆菌之妙方、但其結果、盡歸失敗、蓋因彼皆不知肺癆菌能分泌一種抗酸性蠟質包圍其本體、以禦外來藥力、侵入之深奧學理故也、自德國考克博士發見結核菌、爲肺癆病之病原體後、於是咸知苟可設法破壞其頑強之結節、剝奪或溶解其臘質及脂肪性之內外膜、使藥力能直達其患處、俾撰肺癆菌而置予死地、則第三期之肺癆、並非絕對不能治愈、於是伯格爾博士新發明之肺癆治療上理想的新醫術亦實驗而大告成功、而對於此重徵求之懸案、亦得解決矣

三那星

肺病患者之肺臟

最新發明肺癆病特效藥
功能溶解蠟質殺盡癆菌

『三那星』即係依據此最新學理而發明之肺癆病特效藥、其藥力之偉、見效之神、絕非普通藥品所可比擬也

▲肺癆病特效藥『三那星』新發明

二十世紀唯一無二之肺癆病特效藥『三那星』完全依據最新醫理而產生、其第一主要成分即在溶解肺癆菌之抗酸性臘質、及脂肪性之內外膜、並軟化其結節使同配合撲滅肺癆菌的其餘成分之藥力深達於患部而克奏其功！『三那星』治一二期肺癆、無不藥到病除、即最難治之第三期肺癆、亦莫不克奏其根本治愈之效、故『三那星』出世、各國名醫無不爭相採用、咸視爲治療第三期肺癆之特效劑、數千年來難於解決之肺癆病從此遂有救星矣！

▲『三那星』之試驗及功能

『三那星』在中國、已經中央衛生試驗所化驗證明、藥性和平、絕無任何禁忌及副作用、四時適宜、老幼可服、中國之患肺癆病者比較全世界各國爲最多、現有三那星特效療肺藥出世、實患肺癆者之一大福音也、茲將其功能略述如下：

◎設於試驗管中實驗『三那星』之藥力作用、則一分鐘後、肺癆菌皆消失其抗酸性、至三分鐘後、則此肺癆菌完全殺盡、無一倖免！以內服或注射之方法、應用三那星於人體、則能滲透入肺臟等各臟器內部、迄十八小時後、檢查小便、則能發見Diazo之反應、於四十八小時後、此反應即行消失、而白血球、非常增加、

◎依動物試驗、則發見『三那星』能滲入結核、病竈內、設檢查其病竈內潛伏之肺癆菌、則盡失其抗酸性、此足能證其蠟質之完全溶解矣！

◎如患肺癆病者內服『三那星』一星期左右、則立見喀痰之稀釋、體熱之下降、心身愉快等之狀態！

◎更繼續內服『三那星』達三十六天至六十天以上、則顯見體重增加、食慾激進、一切症狀、逐漸緩和、終達其回天再造之偉功也！

價目

每瓶一百廿片可服十天售上海大洋十元

每料六瓶可服六十天售上海大洋六十元

上海仁記路三十五號柯爾登洋行獨家經理

奉天鼓樓南 五洲大藥房

哈爾濱道外正陽六道街 柯爾登洋行

奉送「最新肺癆病指導書」「三那星實驗報告書」函索立即寄贈

經售處

▲大連：華泰 德記 全華西 五洲 大成 西崗 興亞 ▲遼陽：義和堂 ▲哈爾濱：泰華西 ▲鐵嶺：義和堂 ▲錦州：志義成 ▲營口：中西 五洲 ▲安東：瑞祥泰 ▲吉林：五洲 ▲洮南：和發順 ▲普蘭店：康德記 ▲長春：中 ▲黑龍江：中 ▲奉天 各埠藥房均有出售

新貨運到

本行倉庫燬於滬變、來源不繼斷貨多時、惟爲愛護肺癆病家便於索閱療養指導書起見、雖廣告照常刊登、而無從購藥爲憾、現在德國新貨已經運到、請向就地各藥房購服爲荷

奉天

秋戊祀關岳

于司令違和靜養中 田部附代爲主祭官

奉天省警備司令部於每屆合祀關岳之期則如儀舉行本屆秋祀之積極籌備情已迭誌本報茲於月之廿九日晨五時隆重舉行爰略誌槪況如下

一、武廟槪觀 該廟爲民國十四年經張作霖時代所改建者正殿爲靈牌式之關岳合殿後殿爲分殿東方爲關殿西爲岳殿均爲塑像各殿兩旁均塑兩聖同時之英傑遺像再後殿則爲兩聖世族建築頗爲宏壯

二、祀品槪觀 祭祀之先該廟住持道士早已將祭品備齊正殿內則爲豬牛羊等之牲祭品各神位前並羅列時宜之各種水菓蔬菜及山產如榛子等物各殿則羅備菓品殿外月臺上則施放琴瑟鐘鼓分列東西

三、主陪祭官 本祀主祭官滿爲于警備司令官陪祭官爲在良參議及田德務部附嗣因于司令官近來違和未能出席乃由田部附代執政職務至田部附陪祭官職務則由曹參謀長代理其他自張省長以下各廳廳長閻市長均爲陪祭官並該司令部全體軍官到場與祭此外並有該部軍樂隊一隊歡迎及歡送陪祭諸官

四、祀典槪觀 於各執事員到場後即由通贊唱嚴鼓之通後樂舞生升階奏樂舞乃開始致祭首爲全體參加人行三鞠躬最敬禮後乃由主祭官獻祭主祭官獻祭畢爲東西兩分祭官獻祭後全體行一鞠躬一鞠躬後乃讀祝詞至終獻畢各參加人乃退場於軍樂悠揚中一一退場云

檢視警察廳 幷舉行筆試 三谷警務廳長

奉天省公署警務廳三谷廳長爲檢視與鼓勵瀋陽警察廳之職員及檢視各科處起見於廿七日上午八時親赴瀋陽警察廳檢點一節曾誌前報茲據續訊當日該廳自科長以下巡官以上均於院中列隊歡迎並警廳門前大街自東首至西首胡同暫時禁止行人三谷廳長對各員除訓文外並對科長以下巡官以上施行筆試筆試後更巡行各科處詳細觀察直至午後始行返廳云

瀋陽警察廳齊恩銘氏鑒於所屬各職員頗多其中良秀難分對於升降調轉等事實費斟酌故由警佐巡官技士等屢加考試以便遇機升任以免有濫職之弊是項辦法已經考試數次於二十七日又將全體職員由警佐以次分別考試並出警務廳派教務長「長沼氏」監視出題儀式非常嚴肅題目爲一正當防衛之義意二刑事上無力責任者如何是之試述一此外尙有數題爲「滿洲建國年月日」「滿洲國承認之年月日」「奉天省警務廳長之官職氏名」並「試述左列各項」一由上午九時起至午間始考畢聞此次考試之成績非常良好云云

警備軍剿匪捷音

奉天警備軍混成第七旅長撫地區警備司令李壽山氏督率所部到達臨江後以濛江撫松長白等處盤踞大幫股匪勢甚猖獗姦淫搶掠殺人焚屋任意橫行因而富者遠匿貧者待斃商賈關閉宅市爲空而李司令素體民艱鑒此匪猖責無旁貸急欲拯民於水火俾地方早現昇平四民得安居樂業以副愛民之素志當派陳團長率步兵兩營迫擊砲四門機關槍十餘架分途向各匪區進剿各情形已誌前報茲探訪各部隊進剿匪區各情形如左該旅陳團長率各部隊到達撫松即派第二營姚營長督率該營進至二道花園該營之第六連進至城牆磊子第一三兩連進向檢樹川等處盤踞該地之毛殿臣宋國榮千餘名之綹匪劇困四路進攻匪不能支四散竄走斃匪數十名獲匪十餘名並獲槍支衣物等甚多該軍比至濛江企圖攻奪濛江之僞英司令僞田司令等幫開該軍已到喪胆潰竄該軍遂向濛江城北双山子附近一帶搜剿當與匪首海蛟數百名之股匪相遇猛擊數小時匪勢不支崩潰四散當場將匪首海蛟擒獲並匪黨數十名斃匪無算當將該匪首海蛟等就地正法以儆餘黨聞該匪首被該軍生擒正法各匪帮無不驚懼潰竄該地區之賊匪遭此痛剿已均潰不成帮而該司令命各部隊跟踪追剿務期徹底剿除永絕匪患並派第三營前赴長白搜剿殘匪近日時派留防臨江之部隊出動距臨江三五十里處游行搜索誠恐殘匪竄擾商民驚擾如該司令之剿捕匪賊不眠不休匪氛肅清指日可待是以商民無不額手稱慶咸謂治軍有道云

市立醫院 添內科醫長 李東霖氏畧歷

奉天市立醫院院長王振三氏自接任以來勵精圖治不遺餘力是以接任甫滿一年而成績昭著譽滿全城茲市長爲發展醫務博濟市民起見特委李東霖氏爲該院內科醫長聞該氏係南滿醫科大學出身曾在遼陽滿鐵醫院內科以及遼陽日本滿紡內科供職多年該氏學術優良經驗宏富久爲各界所信仰想該君此番被委 奉就差得展所學爲患者造極大之幸福各界患病諸君盡往一試

預防傳染病 調査戶口時須加以注意

瀋陽警察廳長齊恩銘鑒於通遼等處百斯篤疫病頗極猖獗近日南下蔓延之勢省內雖已極加預防但市面較大人煙衆多並往來行旅終日不絕難免發生患者故對於是項疫症非常注意除通令檢查清潔外日昨又通令各署轉飭所屬各分所對於該管戶口宜認眞調查倘有發生是項病症或類似者速急報告以免發生危害之事尤以旅館工場及人口雜之亂處須格外注意云

新京

北鐵京哈線拉林河 股匪襲擊列車 卸去道釘貨車顚覆 護路軍將匪擊退未受損失

北滿鐵道京哈段拉林河附近於昨二十八日發現八名組之股匪偵得第九十二次新京去哈之貨車附掛欵車一部（鐵路公欵）於夜三時許經過拉林站該胡匪等擬圖强劫事先暗將鐵軌上端之道釘卸下隱伏道左迨第九二次列車行經斯處其車頭（機關車）脫線出軌並將貨車九輛一並衝出軌外彼時胡匪等於隱伏中突起向列車鳴槍轟擊孰料公欵列車之上載乘第八旅之護路軍數排聞前端車頭出險突有槍聲頻起該軍士等由指揮官一聲令下齊力反攻該匪等見車上多數軍隊前來立即落荒星散事後點查除機關車一輛貨車九輛出軌外更有假籍車掌一名即死其他並無若何損失除電請哈市管理局派員工趕修損壞鐵道及移覆出軌之列車外所有南北往來之列車自二十八日晨刻發表暫行停駛云另訊謂寬城子北鐵某機關昨得哈訊云拉林被匪破壞之處刻已修復於二十九日照常通車云云

新京記者團 農場參觀記

新京滿洲國側新聞記者協會同人富彭年等一行於月之二十八日午前九時五十分搭乘滿鐵列車還赴公主嶺滿鐵農事試驗場參觀農作品試驗成績於當日午前十一時三十分許到達公主嶺驛事先由橫驛地方事務所田中主任至站歡迎引導赴農場驚乘馬車六部直抵試驗場首由廠長中本氏接見引導至樓上講堂與記者團同人叙寒溫詳述本場之組織及現代研究農產之經過次即引導至農作物標本室土壤化驗室逐件加以詳細說明次則由參觀農具庫瞭望全場風景更由化學系長突永氏引導參觀化學儀器實際詳述農作物粳米高粱之培植方法土質之研究乾復由地方事務所田中主任之引導還赴一里許之畜產試驗場與村越畜產系系長會見詳述 改良羊 牛馬雞豬等類之研究次則參觀改良羊馬豚牛豬家鼠飼養之現場所有馬糧猪欄猪圈羊群等之飼料肥料配置逐一加以說明歷時三點數十分之久始與辭出逐於午後五時二十分搭乘滿鐵列車返京承蒙途方事務所田中主任特別優容指導並躬赴車站歡送云

祀關岳休假

九月二十八日乃仲秋上丁祀孔之大典所有中央地方各機關學校一律放假以示紀念查今日（廿九日）爲合祭關岳之紀念日當由中央軍政部遵例敬謹舉行在南門外關帝廟恭行致祭大典外所有各機關學校均放假一日云

第二屆體育大會 第一日之成績

風和日麗中各顯好身手 關東州得點多獨立鰲頭

第二屆滿洲國體育大會於九月二十九日上午九時在西公園內開會式情已誌昨報即吉林新京奉天黑龍江興安省關東州六個團體排列出場總行運動場一週後即行排列於式台前

首由久保田總協委員報告開會即由吉林選手傅鎭基女選手趙士珍二君昇旗鄭國務總理致訓詞

新京市長祝詞

選手代表由吉村選手王化武宣誓

返還優勝盃爲吉林新京兩團體

一同退場之下即行開始競技

式場上有鄭國務總理總務廳長冬部總長代理新京市長代理等日滿官民三百餘人其他學生團體等二三千人天氣晴明風和日麗正靑年展其好

第一日

午前時機放自十時起即開始千五百米依次開始各項競技當日至下午三時之成績田徑賽之成績分別記之於左其次之成績（明日再爲報覆）

△徑賽

千五百米
一、張慶和、奉、四三一五
二、吉林、劉佐卿
三、奉天、王懷保
四、黑龍江、劉茂綱
五、吉林、楊惠春
六、蘇亮玉、關

百米、預
A組
一、吉林、王化武、十一六
二、關東、高遊義
三、新京、平川
B組
一、吉林、李大魁、十一四
二、關東、文安福
三、奉天、劉蔭宣

女子六十米預
A組
一、吉林、尤瑞芝、八秒六
二、關東州、劉發秋
三、新京、高桂芳
B組
一、吉林、趙云芳
二、奉天、韋樹階
三、新京、廣瀨

四百米預
A組
一、黑龍、王永安 五五秒五
二、吉林、李大魁
三、關東、馬寶林
B組
一、奉天、李世明 五五秒二
二、關東、浦野
三、吉林、付鎭基

高欄預選
A組
一、關東、任允誥 十七秒七
二、吉林、時萬歲
三、奉天、徐慶文
B組
一、吉林、楊振鵬
二、關東州、夏樹福 十九秒四
三、興安、郭漢南

△八百米決勝
一、奉天、李世明 二分八秒八
二、新京、外山 二分十一秒
三、奉天、魏啓坤
四、關東、夏寶林
五、黑龍江、王永安
六、吉林、楊惠春

女子百米予選
A組
一、關東州、高金翠 十五秒
二、奉天、金福蘭
三、新京、高桂芳
B組
一、吉林、尤瑞蘭 十四秒二
二、奉天、韋樹階
三、關東州、劉發秋

△百米決勝
一、吉林、王化武 成積十一秒六
二、新京、平川
三、關東州、高遊義
四、關東州、文安福
五、奉天、劉蔭宣
六、吉林、李大魁

△女子六十米決勝
一、吉林、尤瑞蘭、八秒六
二、關東州、劉發秋
三、奉天、韋樹階
四、吉林、張云芳
五、新京、高桂芳
六、新京、廣瀨

△四百米決勝
一、李世明、奉天、五四、七
二、浦野、關
三、王永安、黑江
四、夏寶林、關
五、傅鎭基、吉林
六、李士魁、吉林

△五千米
一、六三唐國士、奉天
二、四二蘇亮玉、關東州
三、六二王懷偉、奉天
四、六三外山、新京
五、四五劉茂岡、黑龍江
六、九八劉佑佐、吉林

△女子百米決勝
第一、吉林、尤瑞蘭 成積十四秒六
第二、韋樹階、奉天
第三、高金翠、關東州
第四、高桂芝、新京
第五、劉發秋、關東州
第六、奉天、金淑蘭

△田賽

△女子跳遠
一、奉天、韋樹階 成積三米七七
二、關東州、高金翠
三、吉林、張儀淸
四、新京、張志逢
五、吉林、陳慕蘭
六、新京、陳玉新

△鐵球決勝
一、奉天、郭淸榮 十米八六
二、吉林、白春育
三、新京、川野
四、新京、張世安
五、關東州、魏丕智
六、吉林、鞠玉

△高欄決勝
一、任允誥、關東州
二、時萬成、吉林 成積十八秒
三、夏樹福、關東州
四、徐慶文、奉天
五、楊振鵬、吉林
六、郭漢南、興安

△女子鐵球
一、高金翠、關東州 七米八八
二、馬玉珍、吉林
三、婁市啓、黑龍江
四、趙士珍、吉林
二、張蘊芝、奉天 一米二〇
三、王香、新京
四、朱玉梅、吉林

△跳高
一、于淸溶、關東州 一米七五
二、夏樹福、關東州
三、白春育、吉林
四、森野、新京
五、勝秀、黑龍江
六、郭淸榮、奉天
孫居平、新京

△標槍
一、新京、平野 四七米四〇五
二、吉林、白春育
三、奉天、郭淸榮
四、奉天、李世明
五、新京、吉田
六、浦野、關東州

△跳遠
一、劉用棟、關東州 成積六米四四
二、于淸榮、關東州
三、楊春柏、吉林
四、平川、新京
五、王永芳、吉林
六、奉天、川野

採點表
（接力）一等─六點 四等─三點
一等─六點 二等─五點 三等─四點 四等─三點 五等─二點 六等─一點

種目	關東州	興安省	黑龍江	吉林省	北滿區	奉天省	新京市
1500米	1		3	7		10	
鐵球	2			6		6	7
女子跳高	4			2•5		4•5	2•5
跳高	10•5		1	4•5		1	4
女子鐵球	6		3•5	8•5		2	1
標槍	1			5		7	8
100米	7			7		2	5
女子跳遠	5			6		6	4
鐵餅	1						
跳遠	11			6		1	3
400米	8		4	3		6	
女子60米	5			8		4	3
撑竿跳	1						
110米高欄	10	1		7		3	
800米	3		2	1		10	5
女子100米	6			6		6	3
5000米	5		2	1		10	3
第1日午後三時止得點總數	86•5						

法院旁聽記

數次往接均未得見 本夫訴請同居

少婦恐被賣決不隨其歸家 調解不成立可以正式起訴

有張岐山者年三十六歲河北省保定縣人也數年前因關內人煙稠密生活維艱遂撤妻離子隻身來奉以謀生計張岐山原係操理髮業故到奉即自已經營一理髮處生意尙屬不惡但因家中髮妻因病逝世而隻身在此亦殊感生活孤單與枯寂經人作伐娶張趙氏爲妻張趙氏者年二十歲山東人也十年前因於山東不能維持生活乃全家來奉因年展花信尙未字人故經 人介紹嫁與張岐山爲室於民國十九年結婚初時夫婦感情尙屬不惡俟因事變張岐山遂率妻張趙氏歸河北原籍以農爲業 經二年迨時局穩定後張岐山以關內生活不易乃又率妻歸來仍操理髮業初到省城時張趙氏暫居娘家因受其祖母之調唆致生離意並 煙捲樓爲女工及至張岐山自賃房屋遂接妻歸家但張趙氏竟堅意不歸張岐山不得已乃呈於瀋陽地方法院請 求張趙氏 歸家同居但據張趙氏供稱張岐山對伊時加虐待並有販賣之情事故決不隨彼歸家云云但因係調解故今張岐山另行起訴茲誌日昨調解情形如左 問張岐山你今年多大歲數答小民今年三十六歲問你是甚麼地方人答我是河北省保定縣人問你現在甚麼地方住答我現住紡紗廠後邊問張趙氏你今年多大歲數答我今年二十一歲問你是甚麼 地方人答 我是山東人問你現甚麼地方住答我現住在本城北市場十間房

張岐山供

問張岐山你因爲甚麼事情聲請調解呢答我爲的我在事變後領他回我的老家種了二年地回來了他就在他娘家住他祖母調唆他不叫他跟我過問張趙氏是你的女人嗎答是我女人問在甚麼時候娶的答在民國十九年娶的問你們已經結婚三年多了嗎答是問生小孩沒有答有兩個小孩全死了一個生下來就死了一個沒滿月就死了問張趙氏娘家在甚麼地方住答他娘家在小西邊門外北市場華豊里問張趙氏和你現在沒同居嗎答沒有他從關裏回來他就在他娘家住着他奶々叫他上煙捲樓白天去他也不着老也見不着他問你是一個幹甚麼的答我在事變前是開理髮處回來以後開不起了現在我挑挑理髮呢問你回來以後自己租房子沒有答我租了房子一個多 接他他也不回來所以我自已也沒上戶口後來我看他也不能回來了我 就在我一個朋友家住呢問你的意思不是請求張趙氏跟你歸家同居嗎答是我請求他跟我回家過日子

問張趙氏供

張趙氏你是民國十九年嫁給張岐山的嗎答是問還生過兩個小孩全死了嗎答是問你娘家是此地人嗎答我娘家不是此地人老家是山東問你娘家都有甚麼人答我娘家有兄弟奶奶和三個姊姊全出門了問你嫁給張岐山張岐山就是你的丈夫你就是他的妻你既是他的妻你就得跟他好好過才行呢你爲甚麼在娘家住着給你租房子你不回家呢答他要賣我他沒心要我了問你說他賣你把你賣給誰了是賣給姓張的姓李的姓王的姓趙的你就用嘴說行嗎答他先把我賣到臨江口全都說妥了後來被他姑舅經知道了他姑舅經是那街上的大買賣人恐怕被人說誰誰把娘賣了怕不好听莫叫他賣（張岐山答我賣你我還把你領回來）張趙氏答法官還要信他的話他全是撒謊他今年四十三歲了他說他三十六他又託有一個張二把我賣一回都賣妥了我身上穿這小掛就是在媒人家做的後來我知道了才沒成並且他家還有女人呢

問張岐山供

張岐山張趙氏說的話你聽着沒有答聽見了問你爲甚麼要賣他呢答沒有的事我眞要賣他的話我能把他帶回來嗎法官想情問你老家那還有女人嗎答我家早先是有女人了但是現在已經亡故多年了這些話全是他祖母調唆他不叫他跟我過他是拿這個話來藉口

問張趙氏供

張趙氏你既是嫁他了你就得跟他過你說他賣你就要不跟他過那是不行的他不是沒賣你嗎他若是眞賣你了你不會告他嗎答他打我呀我敢告嗎問他打你打出來傷你就告他傷害他犯罪了以後你再告他脫離關係那有案一查自然一告就離了你祇用空口說不行你說他打你沒有傷你說他賣你他也並沒賣你那你是露了的這是調解你回去跟他好好過日子他賣你那是不行販賣人口得住監獄的他要打你犯傷害罪也得住監獄答法官他說的全是謊話他今年四十三歲了他說是三十六歲問你已經跟他過幾年了才想起來說 他歲數 大小你早做甚麼了你既然跟他過了三年多了歲數 大也沒有甚麼了你現在既然和他沒離婚呢你在娘家住着也不是長久之計你要改嫁他就告你重婚你還得犯罪你回去跟他過他眞若賣了你另告他花錢人也白花了也還得住監獄他若打你打重了把你胳臂腿那打壞了你告他傷害 檢察官就辦他的罪你那時候若告他那有案可查一告就離了你空口說不行答我不能回去了關這塲回去他不定怎麼調理我呢我不跟他回去了法官說你一定不回去

給你們調解不成立你們可以另行正式起訴云云

營口

騎中隊於五區懷溝 搜剿大獲勝利

生擒匪首林中好並獲槍支 匪繳匪械中肉票倖得脫逃

地方警察大隊騎兵中隊劉隊長於本月二十六日早二時率第一分隊騎警四十餘名出動遊擊午後八時許行抵五分署管界懷溝村與二十餘名之匪相遇雙方開火激戰約二小時之久匪勢不支向北方潰竄該分隊刻正追討中 聞是役活擒匪人報字林中好一名（係海城顧家溝人）得大槍一隻手槍一隻子彈色子粒官方無損傷云本埠市警三分署楊武門分所管界住戶張成英被匪綁去迄今數十日杳無消息嗣官方派探四出偵訪亦無下落詎意於月之二十五日午后三時許安全脫險旋二十六日平抵家矣聞其逃脫原因係盧振鐸幫匪被遼東地區警備軍痛擊遭受莫大損失感覺勢弱及自警團聯合包圍猛烈之不能頑抗逐率羽黨乘間向盤山縣西河沿（距該縣街約五十餘里）竄逃斯時適小南海帮帶人票數名（內有該張成英）由他方竄至該處兩相遇合各不相容盧匪即將小南海帮匪全部繳械卽逕向河西逃去當此繳械之際被綁之張成英乘其忙亂之便隱於高粮地內迨匪人走後有該處自警團前來搜索該張某具實以告經自警團護送至盤山車站十與伊家來信報告卽於昨六日派人迎接平安到家若張某者匪窠生活數十日一旦之便得脫大難可謂虎口逃生矣云

滿洲國協和會 辦事處成立

宣傳多日之滿洲國協和會營口支部迄未實現近聞本縣參事官中島定夫氏等數人對此非常關心急望妥日成立曾經先後費盡種種計劃極積幹旋現已大體就緒擬於下月初旬先成立協和會營口辦事處以便有所遵循而利進行聞事處長一席已推薦縣教育局金憲雲局長其他職員予定副參事官小曾根氏擔任常務委員水先氏擔任顧問山本氏擔任指導員云

岳處長出發 赴盤山搜剿

遼東地區警備司令部軍械處々長岳茹山氏因盧振鐸等帮匪團盤居盤山縣南北一帶曾經軍警協剿潰散竄逃誠恐殘匪隱跡後患堪虞故於本月二十八日早六時親率機關槍連董排長手鎗隊馬排長追擊砲連楊排長督隊出發前往盤山縣胡家窩舖馬場一帶搜索殘以保地方安寧云

王連副連陞兩級

營口遼東地區警備司令部機關槍連少尉連副王大鈞少年英俊學術兼優耐苦耐勞謹愼公務早爲上峰器重上月初旬王殿忠司令特將該連副擢升中尉副官以示獎勵近因步兵二營八連連長調充他職遺缺未便久懸聞王司令以該王大鈞經驗宏富頗能勝任日前復擢升該連連長以資責成若該連長連升兩級固爲榮耀而王司令誠亦有識人之明云

劉參謀領餉 即日發放完竣

遼東地區警備司令部參謀處劉參謀長日前晉省爲請領官兵新餉現已領訖於昨二十八日回營即於二十九日上午於王司令監視之下即將九月份加兵薪餉發放完竣云

海城

第七區分局報告 轄境匪患肅清

西至盤山北至台安 管內均無匪踪可尋

本縣警務第七分局長張雲閣於月之念九日呈警務督察處報告書一通略云靑紗倒後匪人已失却憑藉故境內頗形安靖日來屢遣探警四出偵察之報由區西出卅餘里至盤山界據沙嶺子密秘調查絕無匪踪之可尋又北至台安界出探四十餘里亦無匪訊至七區境內則更無論矣因此特具報告書俾當局可以知西部之匪情云

滕局長親祀關岳

關壯繆岳武穆爲漢宋兩代之儒將其精忠大節足可以法天地泣鬼神豈止昭垂千古而已也故關廟楹聯有云先武穆而王大漢千古大宋千古後文宣而聖山東一人山西一人可見後世民族推崇之心理矣茲本月二十九日爲上戊祭祀關岳之期故本縣滕局長於破曉時特率所屬恭詣關岳廟設牢祭祀軍人等悉隨班行禮以崇警死報國之英雄云

井上氏來海 赴析木城閱軍

奉天守備隊司令官井上中將於月之念七日來海住節於日站大東旅館於當日乘自動車赴析木城校閱軍隊至本日早十時復返回日站云

孫局長整頓警政

警務第一分局孫局長曾由奉天警官高等學校畢業歷任股長分局長等差精明强幹處事有方嫻熟警政學識淵博對於所屬長警爲求其學識增進執行職務起見實行服務教練特於每日午前九時半至十一時半加以訓練室外術科與室內學科各一小時以期各長警操法及警察學識與前並進藉免各長警有忝職責情事云

黑山

匪首戰北落網

在其身上搜出德槍一枝 警隊已將該犯送縣究辦

本邑警察大隊長張君子蕃自本年靑紗障起之時鑒於地方危苛不靖每日帶領所部四鄉搜巡不辭勞瘁至九月二十三日該隊行抵四區半拉門鎭查街適遇匪首戰北（趙義五）步行街中被人指明當時隊長身先士卒勇往直前遂將匪首拿住並由腰中搜出三號德槍一枝翌日即連同槍枝送縣究辦矣

匪人潛伏而保治安

四、對於市內交通嚴行整理並取締

五、喚醒一般商民講求衛生不許任意放縱豬羊牲畜於市內以重衛生而利交通

六、市內所有之井戶務須設置木蓋以重公共衛生

七、凡一般警士所着之制服無論休息與服務必得嚴肅整齊以重觀瞻

八、對於調査戶口及民有槍械必須認眞辦理以利淸鄉

兩村長言歸於好

本縣四區管內于官屯村長李之芳因率村丁修築官道程姓者謂其侵害地畝因而興訟幸經村人張香谷及城內張炳陽張秀峰等從中調說勸双方息訟言歸於好兩家以老街舊鄰深願聽從良言和好如初云

催繳禁產物 遲延即處罰

本縣民間所種之禁產物鴉片應繳之數約在十三萬兩之譜刻間收進者已達十萬兩因限期已迫農務會長特催促各區村長副等迅速來城輸送若再遲延定得加倍處罰云

各機關放假兩日

本月二十九日爲祭祀關岳之日當局已令一區孫分局長事先將西門三關廟灑掃潔淨以備屆時致祭又論於祭孔及關岳之祭期已經縣長傳諭放假兩天以表文武聖人誕日之隆重云

市民大會之熱鬧

本月廿八日爲祀孔之日教育韓局長特遵廳令於是日午前十時招集全體市民在小南門公共體育場開講演大會到場之男女學生及市民等達千餘名由各機關首領以次演講孔子之道云

新民

協會宣撫班 來新宣揚王道

省城協和會爲促進滿洲王道撫綏民衆治安及附以施療病症特由該會派組宣撫員杜敬榮與陳明遠氏二公當即會同本縣公署參事官與內務局長劉文圃氏遂代鄉團兵二十名武裝齊備由三區入手俾家喻戶曉均感受王道之精神云本邑參事官白井太郎氏內務局長劉文圃氏二公自繼任以來罔分從公努力建國工作現際靑障未倒四鄉胡匪出沒無常之時竟能不避艱險毅然於月之二十三日親自下鄉工作宣撫似此不辭勞瘁仁德愛民之官長統治之下不難造成一片樂土新邑居民可謂幸福無量云

各界保留傅旅長

本邑駐防警備第四旅旅長傅布彥君自率隊駐防以來卽以保境安民剿捕胡匪肅淸地面爲急務軍規嚴肅雞犬無驚公平交易商農共讚仰伏鴻威崔苻有斂迹之功邑境安謐人民作福星之頌闔邑人民正殷倚護不期調任消息傳來曷勝驚駭故各界電請保留原任藉資鎭懾未知上峰能否邀准云

鄉團副團長得人

自九一八事變後胡匪蠭起各縣舉辦鄉團藉資自衛我新民自張金聲逝世即歸由秉華氏接充辦理二年之久毫無成積之可言四鄉擔負自衛團餉非常之重但仍受搶掠未受絲毫利益該馬某因受嫌疑致被羈押現已委董萬與氏爲該鄉團副團長其人久在軍警多年頗有老練熱心公益且久歷戎行對於該團之事務更有一番整頓云云

警察署招集 分所長會議 提議之各案

於月之十九日午後一句鐘新民縣城廂警察署招集各分所長開催警察行政會議査其所議事項如左

一、實施警備工作値崗及警邏之規則

二、外勤警員晝夜繼續認眞查勤

三、旅館唱寮嚴密稽查以免

批示

◎奉天省公署

△王景獻 呈日本駐炭坑守備隊分隊長鈴木無故率兵燒燬民房由批仰候令行遼陽縣查明具報核辦

△蘇秉貞 呈遼中縣長受理民事案件侵秘壓民由批仰令行遼中縣署查明聲復再奪

◎奉天實業廳

△王香川 呈礦證留廳未發由批查礦證事變去失候專請實業部補發可也所欠區稅速繳勿延

△孫富菴 呈遞章程請展期由批仰候轉呈實業部核示再行飭知

◎奉天教育廳

△王振文 呈請將私塾延至年終由批仰候瀋陽教育局查明具復再奪

本社啓事

逕啓者茲委任郝文豐君爲佳木斯分社記者嗣後各界如有訂閱報章或刊登廣告者希與郝君接洽可也此佈

本社啓事

逕啓者茲委任崔曉東君爲朝陽鎭分社長嗣後各界如有訂閱報章或刊登廣告者希與崔君接洽可也此佈

內外論潮

德國憲法之考察(三)

試把德國的新憲法、考察一下、他就是根據着上項理由所制定的、他雖然以自由與正義爲法律的根本觀念、但是所謂自由、須是適合於正義的限度、才能享有、所謂正義、是以國家爲基礎的是要以國家爲立脚點、求其實現既然是適合於正義的原則的限度內保障國民的自由所以國民的自由、就有了幾多根據於正義的制限、

德國新憲法、是以國家經濟爲主、個人經濟爲從並且明明白白的主張爲實行國家本位的文化國主義、有時不能不把個人的利益、供其犧牲、這種國家本位的經濟主義、其實行上非常重要、因而規定許多的新原則、

各國憲法、大體只是規定一國法律組織的大原則、對於經濟組織的原則、是少見有規定的、可是德國、以爲法律是經濟生活的外形、經濟是法律的實質、他們認定這種新思想、主張對於人類生活上必要的百般原則、均得爲憲法上所規定的事項所以德國新憲法的第二部就有種種的規定、如關於共同生活事項、關於宗教生活事項、關於教育及學校事項等、頗多詳細的規定、而其最有意義最有興味的、就是第五章關於經濟生活的事項第五章中承認私有財產的制度、同時規定幾多的制限、仍又規定契約自由之原則、限設許多的例外、又許繼承自由的保障、不過明言國家或各州得以取消其繼承財產之幾分而已、今且把這種新法律思想、在後面大畧討論一下

三、私有財產的制限

一、所有權的新觀念、自從私有財產制度成爲一種根本的原則、更加十八九世紀經濟學說的鼓吹、那以個人主義爲立脚點的絕對的獨占的排他的思想、越見得鞏固了、近世各國的財產法、原則上大概都根據着這種主義而立法的

不過我們要想到、國家雖是由國民相集而組成、可是這組成的國家、就是一個普遍的我…大我…國民都在於連帶關係中、不可獨自分離的、所以國家的有利、就是國民的有利、國家的不利、就是國民的不利、這是在歐洲大戰時我們所痛切經驗過的

尤其是德國、他們最感着大戰後的痛苦、就採了一種果斷的處置、產生國家本位的經濟組織、又用最巧妙方法、根本的改造國家、推翻舊的法律思想、確立很新的見解、就是…

所有權的構成、含有兩種權利、一種叫做上位所有權一種叫做下位所有權、這兩種所有權、對於同一客體、都有支配力的、德國新憲法就採這種思想、因爲德國憲法並不是不承認、個人的所有權且亦保障他的、但是所保障的不過是下位所有權、至於上位所有權、則爲國家所保有的、國家因有這上位所有權、對於全國任何的財產、都能有總括的支配權

根據着這種觀念、所以對於個人的所有權、就加以極大的限制、否認從前立脚於個人主義的絕對的獨占的排他的財產權、而承認國家本位的民主的共同的連帶的財產權、像從前權利者行使權利與否、完全是權利者的自由、而德國又破壞了這種權利觀、而使權利者負有應該爲着公共利益行使權利的義務而且不可不行使的、如有不行使這種權利的、就認做爲違反義務、照此看來、德國不但否認所有權的絕對性、同時又否認所有權看做了一種包含義務的權利了

二、中產階級的保護 國家最健全的狀態、是在各國民都能持有相當的財產和得到生活的安定、換句話說中產階級占着國家的大部分的狀態、就是最好、所以新憲法第一六四條「農工商業之獨立中流階級、依立法行政獎勵之、防其過重負擔、爲他人所合併」這就是保護中產階級很明白的規定

大資本家的存在、有時足使國家社會受了很大的害毒富的分配如能公平、則中產階級自然會產生的多、如同時有少數大資本家與多數無產階級的存在、那就是最危險的經濟狀態、俄國的革命就爲着這樣而至於實行共產主義

人類活動的原動力、不待說是「欲望」許多的「欲望」使人類繼續的活動着、假使許多欲望中獨沒有貯蓄財產的欲望、恐怕人類就要沒有勞動的精神、如果採用共產主義、覺得世上一切財產、都非我有、成爲全然無產的人無從爲私人財產的活動、亦當無心爲貨物生產的事業、結果怕人類的努力、逐漸無有、生產的事業逐漸衰退、一國的富力、也當逐漸的減少

所以事實上共產主義是不能行的、現在俄國已經順次回復那新經濟政策了、德國深々知道共產主義之不可行、就排斥不用而承認私有財產的制度、盡量的使國民能夠發揮他們活潑的精神、與經濟的欲望、以努力於生產的全經濟的發達、這確是一種很賢明的政策

三、財產分配均等的 德國憲法、雖然是排斥共產主義而承認私有財產、但並不是純粹放任個人自由、從大體上考察却是採取使國民均等分配國家的財產之立法政策的、新憲法第一五五條規定如下

一土地的分配及利用、由國與州監督之以防其濫用且須供給全體德國人以健康的住居、對於德國的家族尤其是兒女很多的家族更當竭力使他們有足以應其需要的住房及足以充其家政的家產、將來應該制定的家產法、特地要顧慮到出征的軍人

土地的取得、遇着爲充住居的需要、爲獎勵拓殖開墾、又爲農業的發達、有必要時、得以徵收之、世襲財產廢止之」

該條所包含的原則、可分爲四、第一、土地由國家管理、第二、竭力使德國人民取得家產、第三、獎勵拓殖開墾、第四、有此等必要時得以徵收土地

至所要廢止的世襲財產、就是指貴族豪農等累代相傳的廣大土地而言、他們把這種世襲財產、認做不可處分不可轉讓的物、所以富者永保其富、窮者長甘於窮、爲要平均國富起見、就不能不廢止這種世襲財產、他那廢止的步驟由家族會議自動的決定並限定於一九二二年四月一日止如不自行廢止國家就用强制手段將他廢止(未完)

時評

文武偏重之結果 (知非)

◇文武之道、未可偏重也、偏重乎文、結果則國家必至於衰弱、偏重乎武、結果則軍人必至於專橫、不須借鑒於遠代、即以滿清與民國觀之、已可知矣

◇滿清初入關時、兵力强盛、故能逐去李闖、定鼎北平、爲中華人民之新主、事至大定以後、旗籍每日、猶以演習弓箭爲所事、意在不令忘棄根本也、迨年深日久旗人不事騎射、亦效漢族之咬文嚼字、作斯文一派、竟將開疆闢土、置之於九霄以外、而不屑練習、故當末葉、武昌之義旗一舉、而大好河山、歸於烏有之鄉可慨也夫

◇革命醞釀數十年、前者屢遭失敗、而志氣弗衰、號招入伍者、非打家劫舍之綠林豪客、即武斷鄉曲之土棍流氓、但能揭竿相隨、奪一城池、使一市鎮反正、便目之爲英雄豪傑、革命偉人、文質彬々者反成無用之廢物、致今日居軍界者、目無餘子、睥睨一切、果係何人之咎哉?噫!

王道的管見(續)

(後藤春吉)

新過程、簡言之即以另一武力、代舊軍閥之暴亂武力是已、至於此另一武力之目的是否純在維持治安、抑單禦外侮、在所不問、現在方用此以建國、且續續進行、務底於成、此所謂新武力者維何、即施行王道於此國家是換言之、亦即作一無武力之新國家是、既言用新武力、又言不用武力、豈非自相矛盾之甚、是即吾輩不得不代爲贅詞者

二、王道之意義

在論王道徹底之先、對於王道、須下一解釋、何謂王道其內容之解釋、與解釋古來各顯著之教義無異、亦千差萬別、非一言所可盡、或以爲種種善事、皆包涵於王道之內、隨各人見解而異其解釋、蓋見智見仁、無不圓通自在者、其大者上由治國平天下、下至修身齊家、即如五族共和、共存共榮、建國八理想、皆包括在內、小至如總理所訓論之運動競技精神、大同自治會館之生活、亦可應用之、王道雖有大小深淺之殊、究竟人類以爲善者、眞者、美者、皆可以王道一語盡之、無餘蘊云

余敢以所見、下一斷言曰、王道者、與人人以眞正幸福者也、何謂眞正幸福、雖可下種種解釋、余以爲隨人之所好、而不强之以所不好、斯爲眞正幸福、蓋王道順乎自然、應於天意、以强權治國、以壓力迫民者、非王道耳

三、王道教育

人之生也、欲望隨之、其中以權力與財產二種爲最大、此人類之通性也、而制欲在於克己、故期制欲、克己、鄰人和樂、使王道之徹底奉行非賴王道教育不可、人受教育、始明眞理、不明眞理何以奉行、蓋教育者、使人明白一切爲人之道理、瞭所不盡、俾其自奮而實踐之、不可以作僞、不可以從事宣傳、至於以王道教育而授以經學、鄙見則以爲僅識字義殊々足以盡其蘊、必也授之以超越一切宗教道德之眞理東洋人對於古來經學、理解本易、先將習經風氣、布於國中、雖勢近復古、而在精神方面、却順應時勢之進化故此層似無可顧慮、與祗求恢復帝王政治者不同、如斯勵行眞王道教育、正人心而敦風俗、除苛政而講禮讓、使民熙熙皞々、樂而無憂、則王道樂土出現、纔有希望

四、王道根本要素之精神力即德化力

眞心愛道、希望王道之成功非遵正路而行不可、若以暴易暴、永無實現永遠正義、純正樂土之日、故成此大業的唯一眞正之手段、惟以愛待憎、以善對惡、以精神之勝力、騁彼野蠻之力眞理博愛、自有照耀之一日、孟子曰、自反而不縮、雖千萬人吾往矣、是其爲力、何等强大、此即所謂精神之力是也欲戰勝西洋之物質文明力、武力誇大力、以造文化最高之社會、舍此末由也、彼信奉頑固之軍國主義者、强硬之國粹主義者、以及唯物觀之馬克斯主義者、任彼嘲笑可耳、尙有進者、依此而行肉體之苦、即精神之樂、刈得之果、即非財產、又非權勢、實與修得者同、雖歷千辛萬苦、終必有食報之一日

五、王道與日滿之關係

日本對滿洲國之使命有二、其一剷除舊軍閥之妄肆排外及横征暴斂、務使人民安居樂業、此爲隣邦日本應盡之義務、托爾斯泰有言曰、我爲憐人解其倒懸、即世界無助我者、亦當爲之、故毅然行之、而不顧、其志並不在於報酬、倘若恃其力量、而統治之是謀、則絕非正道矣、蓋統治必加以强制、强制必招反抗、日本深知其然、故以內省不疚之心、克循正路而行、而非有所覬覦者、彼英國以非理統治印度、其間之關係、絕無所謂平等合作之原則、今觀一九〇〇年、印度騷擾之時、哲人甘地由脫蘭斯窪、致印度全體人民書曰、「暫不問在印度英人統治者之動機如何、希望英國國民全體、須循正義而行(未完)

井陘農民生活

(趙德華)

一、楔子

「車不得方軌、馬不得並行」兩句話、這是李左車形容井陘最恰當不過的詞句、因爲境內山脈綿亙、道路崎嶇、在兵家固然是易守難攻的地方、在農民却是生活十分困難、非他處所可比擬的地方了、

這縣位在直隷西部、和晉省交界、周圍都是大行山脈盤踞着、中間有向北流入滹沱河的一道非常湍急的水、農民可以說占全境人數百分之九十九、別的職業的人、雖然也有、但總是拿農作主拿別的作副、這許多農民住在山裏面、便有了强大的適應性、因爲貧瘠之原因、衣飯住沒有不是非常儉陋的、又如道路的狹仄不平、小驢便成了交通利器、農民轉運一切總是多用驢馱、……類此的情况、豈不是一種沒奈何的適應性嗎!

農民副業、有小工藝及牧畜一類事、而最可注意者、乃是利用湍急水力以轉動的水磨水碾、如果有人改良擴充、或者抛的利益、可以至於非常偉大

前清光緒年間、德國人漢納根在本縣開採煤炭以來、段合肥也於此開採之、有一部分農民、便改做開掘煤炭的礦工了、可是那種苦痛、也不減於作農業的

正太鐵路修築的時候、農民有一部分去做洋工、造成以後農民當然還去做農業、可是鐵路告成、農民總覺得並沒見到抛的利益、却因爲交通便利些、所受的軍事影響特大、又不免自已怨自已「爲什麼給他們修下這條路呢?」

我在正面文章以前、拉雜說了這些話、仿效少說家命名爲「楔子」以後便要開始作正而文字、此處要預先申明便是我係井陘人、對於井陘農民、是詳細知道的、所以所說都是實話、並沒有虛僞以眩聞者

二、農民

農民大概可以區分地主、佃戶、工人、和地主兼工人四種人、他們固然有貧富的不同、但是無論誰都是勤勞工作、富些的也不閒着、貧些的更要勤苦了現在分說一下

(一)地主——本縣因爲交通不便、所以出門經營商業等事、他們是多數不作的、他們只知道勤苦節儉、可以做財主、因此便早起遲眠、節儉衣食、剩些餘錢、每年買幾畝地、漸次成了地主、最大地主、也沒有過十頃地的、至於平常八口之家、有一頃田地、便可以稱財主了

這些財主、家裏的人、都要工作、即子弟上學校念書回家也必須同家裏的人、一同工作、必至自已人實在不敷所用了、方才雇覓工人、食物大概地主和工人一樣、有區別的很少

他們在農事忙迫時候、固然很勞苦、即在農事完畢時候也、多有些副業、或製造肥料、並不休息、因爲他們認定「勤儉」是成財主的妙訣

(二)工人——稍有些產業或沒有產業的人、便向有地沒人種的人家做工、期限一年以上的、叫「長工」一月的「月工」一日或數日的叫「短工」或「找工」長工每年工價最上等在百吊左右、約合大洋三十圓左右、除掙這工價以外、要吃地主家的飯、還有管待「長工」吸煙、和草帽手巾的、必在雇覓時候說明、如果長工因爲疾病不能做活了、便可休息、不扣薪不補工、又或有事時候、也可向地主疏通辦去、這都是平常日子作法、如若在秋夏農事忙迫、便由工人自動的雇覓「替工」代替自已、不待地主說話、倒也有些厚意、「月工」「找工」爲期很短、所以待遇視長工薄些、工價比「長工」高些•這是因爲農事忙迫、急於用人的緣故、

(三)佃戶及工人兼地主—本縣只租典人家田地的佃戶不大多•「租」是每年由佃戶給地主若干米「典」是每年由佃戶給地主若干錢。此外還有「半種」的一種方法、是由佃戶種地主的田地、所收穫的糧食、由佃戶及地主均分不再出別項錢物、至於地主收租與典價的時間、大概都在夏秋兩季、這叫「一年兩打」或者把典價在春季一下收齊、便叫「上打」如遇荒旱年月、看情面的可以由地主和佃戶均擔損失、如不看情面便要由佃戶完全擔負損失了

本縣農民、絕對沒產業的居最少數、那有產業而不夠一家人耕種的、便給人家做長工、將自已田租典了、或帶地做長工、便成了工人、也有因爲自已地少、租典人家些的、便又成佃戶、或者也不做長工、也不成佃戶、只等着農事忙迫時候、急速把自已的工作完畢、去給人家作「找工」也算一種投機作法了

三、農事

井陘農民、春耕夏耘、秋收冬藏、和別處並沒有兩樣只因爲山多的關係、轉運上澆灌上、太感困窘、收穫上也自然不豐、現在只就這三件分說在下面

(一)轉運——井陘農民、差不多家家要養小驢、少的一個、多的至於五六個、但不養牛、馬騾子的也有、不很多、——各個都有鞍子、背上鞍子、可以馱一切東西、像肥料運往田裏去、禾稼運回場裏或家裏去、都是用這小驢馱、這種牲口馱上東西、上山下嶺走狹仄道路、過木板搭成的橋、眞是便利極了、不過所馱的量數祗能以二百斤的爲限、比較起平地用笨車、西洋人用托車來、時間就太不經濟了

人的行路、徒步以外、便是騎驢、農民自幼小便學習騎驢、凡老幼男女、可以說沒有不會騎驢的了

這種驢、因爲山裏氣候多乾燥、農民又藉圈以製造肥料、圈內便非常不潔淨、所以常得許多疾病、最危險的是「斷」黃症、每年得這種病死的牲口、眞不知道要有多少呢

(未完)

謝罪廣告

此次製造並販賣貴號之金紫玉雪花膏及珞玲粉クリーン牙粉(苦林牙粉)之類似品、侵害商標而連累貴號及代理店、責無旁貸實應受法律嚴重處分、而幸蒙寬恕以口頭道歉、了事、高情實深銘感、將來非但不僞造或仿造其他貴號製品、並不爲失墜貴號及貴號製品聲譽之一切行爲、且將現在市上之僞造仿造品由敝人負責在二星期以內以自已之費用悉數收回、茲特登報道歉、並謹誓約此啓

珞玲粉 金紫玉雪花膏 本舖 松本竹商店殿

クリーン牙粉本舖 純美堂商會殿

大連市王陽街二一番地 岡田長平

大連市王陽街一三六番地 同順昌

大連市王陽街四〇四番地 五洲公司

大連市王陽街二一番地 雙成和

大連市雲井町四番地 張星三

大連市大龍街七十三番地 雙興號

大連市惠比須町五八番地 三鼓洋行

大連市西崗街一八九番地 寧福公司

大連市得勝街六十八番地 鴻興公司

大連市得勝街二十四番地 張清棟

大連市東關街三十三番地 義昌公司

大連市蓬萊町五十二番地 義德隆

大連市榮町一番地 高文禮

一嘖嘖稱美一

大炮台 香烟

另有中號即三炮台出售

萬有錦箋

日本天文學
……起源及變遷史

日本曆法起源

天文學之起源、極其古遠、溯考自人類蒙昧之古代起、以至最近止、爲其發達過程之一種科學、依據世界有名之各天文學家、均將其歷史分爲上古、中古、近古、近世、之四時期敘述、即鄰邦日本天文學之歷史、亦係依此區分

隣邦日本天文學、自欽明朝十五年（西曆五五四年）由中國輸入之天文學百濟經以後、至現時止、已經過約一千千四百餘年之長久歷史矣、當遜傳至日本古朝十年之際（西曆六〇二年）百濟之僧人觀勒航海渡日、曾敬獻天文地理等之實貴書籍後、日本方創始立定最初之曆用時法、追至齊明朝六年（西曆六六〇年）開始利用漏刻、藉以報知民間之時辰、繼續傳至天武朝三年（西曆六七五年）方纔開始設置占星台等、之創見實學、復又順次改行元嘉曆、儀鳳曆、大衍曆、五紀曆、宣明曆、等之曆法行、既經過上述長久時期之流被生欠缺通順之際、所謂陰陽五行之說、即乘此隙流行、最易入於邪道迷途、既已踏入邪道、則天文學眞理之進步、當然受其影響而停止、虛費時日歷二百餘年之久、誠爲可惜、至天德末年（西曆九六〇年）又有賀茂保憲者出、掌管曆道、及天文道、其後將曆道傳授其子光榮將天文道、傳授其最得意之弟子安倍晴明、彼安倍晴明、即大唱宿曜、星占、陰陽、吉兇、等奇說、一時朝野上下、概皆深信無疑、推崇倍至、完全入於迷信、自此曆法與天文二道、遂失其本旨矣、斯後內亂亦乘隙頻起、即入於世所謂戰國時代矣、天文學亦即因此更益入於衰微之境云

澁川春海與貞享曆

日本自古代起、至天德末年上、其天文學、即稱之爲止古時代、又稱之爲日本舊大文學之建設時代、其後自澁川春海編纂之貞享曆、於貞享二年（西曆一六八五年）頒行後、通行七百餘年其間即爲中古時代、亦稱之爲日本天文學衰弱時代

迨至日本天文十二年（西曆一五四三年）葡萄牙人最初航海至日本之後、西洋各新文明國之文人學士即多繼續其後、逐漸蒞臨東亞海島之日本國土地、入口之長崎港、所泊之異國船隻、亦漸次繁多、旅行至日本之各國大文學家、及各科學家、亦多攜帶如南蠻紅毛人適用之天文書籍頗多、如乾坤辯論、及其他多數關於天文學說之西洋書、經日本有識之士、一一翻譯爲日本文、就此加以精詳研究、與日本舊有書籍所載之天文說、兩相比較始悉西洋之新天文學說誠爲卓絕之論、自國舊有之天文學說、不足憑籍、多數之日本天文家、乍得此新天文學說書籍觀覽時、莫不驚歎其義理精確、非研究至神髓之境、不克臻此、既感受新學說最深之刺戟、從來之迷夢均被其呼喚醒悟、因是之故、始釀成產生如長崎之林吉左衛、小林謙貞西川如見等、優秀天文家人材輩出之機運云

他方面如江戶（江戶即現今東京）之池田昌意、岡野井玄貞、澁川春海、等、其聲全國、學識精蘊之優秀天文學人材、亦乘時而起、其中尤以澁川春海一人、更不拘泥於言論之閉塞、抱定勇往邁進精神、發表精微深澳之偉論、排除萬難、曾三度上表、請求改曆、最終竟遂達其目的、得以貫徹其最初志願、結果日本全國遍行貞享曆矣、此曆與舊日沿用之中國曆法、完全相反、此貞享曆全由澁川春海一人獨自從實地推想所作成者、又日本元錄年中（自西曆一六八八年起至一七〇三年）澁川春海復編著天文瓊統一書、完全與仿用之中國曆法不同且新設星宿六十一座三百八星、依據上述情形觀察、至生獨創之天文學、是故後世之人、均劃此期、爲日本天文學進展之時期

將軍吉宗與天文學

日本將軍德川吉宗、對於西洋科學、頗具興趣、於享保三年（西曆一七一八年）自行製作測午儀器一具、安置於江戶城之上苑內、以之觀測天文、又由長崎將西川如見、及盧草掘二人、招至江戶、質問其關於天文曆術等事、日本在此時代之先、所以不能通曉西洋學術者、實因將軍家光當權時、曾嚴禁西洋書籍入境、迨至享保五年（西曆一七二〇年）將軍吉宗掌握軍權時、於英勇果斷之中、實行頒佈准西洋各國書籍入國之解禁令、開日本新興文化之端緒、故後世之人無不讚美其偉大功績云

（未完）

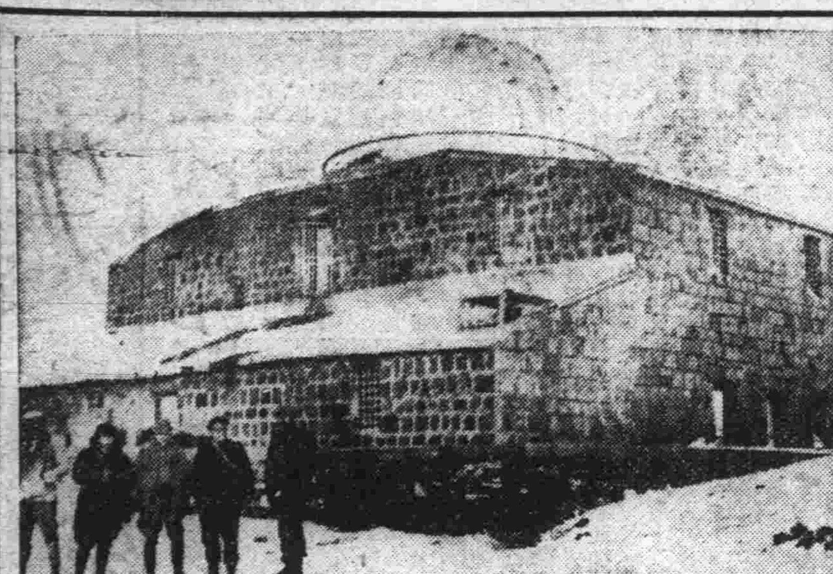

寫眞即意大利之頁多納火山由海阜起至二九二四米突高之地點建築之住所內安設之天文台命名爲加沙頁多納天文台爲現今全世界中最珍奇之觀測所

羅馬尼亞

國粹派因寶石 離叛加羅爾
謂羅皇贈給情人

羅馬尼亞國皇帝加羅爾陛下素日依賴最爲得力之國粹派最近對於加羅爾皇帝、突然變爲離叛的態度、因此加羅爾皇帝、頗感覺其身邊危險全關於此事之重大眞實原因據羅馬尼亞全國人紛紛傳說均謂起於加羅爾皇帝、當前歲逐出海倫前皇后同時、將其與皇后結婚時、贈與海倫皇后之實石、強逼索還、此實石爲羅國皇室中、最貴重之珍奇寶物、彼時該國粹派中、在鄉軍人組成之鐵質守備隊、即反對加羅爾皇帝強迫追還此實石且曾阻止、今國粹派中首領、風聞加羅爾皇帝、於當時確將此實石原物追還矣、恐其另贈與情人故有要求加羅爾皇帝、當衆獻出之說、據羅國有名詩人巴之出處、關於此珍奇實石、爾罕謂、此實石係加羅爾皇帝之祖母加羅爾遺贈與加羅爾皇帝者、當其與前皇后海倫結婚時、曾轉贈與海倫皇后、前歲雙方解除婚約時由海倫前皇后依然返還羅皇矣故國粹派首領要人、多主張此實石並非國皇私有物、屬於羅馬尼亞國民及國家之實物、國皇無隨意再行贈與他人權利、因此爭論、竟釀成雙方惡感、今竟表現國粹派離叛加羅爾皇帝之惡果、彼贈與其愛人魯伯史姑夫人之寶石等、完全爲其自己之私有物、並非國家之實物、爲彼國粹派認其辯解之詞、不足取信云

本溪老梨樹 秋季開白花
觀者絡繹不絕

本溪縣六區石橋子、關帝廟前、孫家白菜地內、有數十年老梨樹一株、忽於數日前結蕊、現已開放白花滿樹、一時傳聞全村、每日往觀者絡繹不絕、直若鬧市、擬老年某農云、秋後果樹開花、來年主旱、是耶！否耶！姑誌之、以觀後效云云

農家產生 無目小犬

新立屯桑頭營西北小村、茅屋數椽、住有農民張鳳翔家畜一牝犬、於舊七月下旬、忽生小犬數支、內有一白花黑犬、生下時即無双目、確非失明、原天生無目、惟應生目之間、其皮處無毛、遠看似目、近看確係無目、遠近爭來觀覽、一時言之頗盛即至次晨小犬亦死去、姑以誌之、以待生理學家研究云

雪竇之秋（三）
程志政

廿年春添辦幼稚園及醫院、秋間農業中學部成立範圍愈廣社會教育公共衛生也分期舉辦、因爲蔣主席深信農村改進、爲立國大計、想做溪口來做一個試驗場所、全校共五四四人、教職員三十三人、學生四八五人、勤務二十六人、組織分總務處、農業初中部、小學部、衛生教育部、農民銀行六部、但農民銀行尚在籌備中、全校經費共五萬六千八百二十八元小學經費、能有如此豐裕、確是不可多得的了、禮堂狠壯麗、比寧波總商會的大禮堂廣約兩倍、左邊是校長室內懸蔣主席戎裝小影二幀和蔣母同攝影一幀、校長室對面係蔣主席臥室、內有銅床一、佈置簡單、也有蔣氏母子同攝放大影片一張、蔣主席的孝思、可算在當代是罕見的了

蔣主席對小孩們一席話

蔣主席對於溪口十分重視、今年四月回奉時、也在百忙中向各學生訓話、非常誠懇有趣、現在大概介紹幾段在下面

「……現在武嶺學校幼稚園、有小學部、下半年要有初中農科、四五歲的兒童、就可進幼稚園、到七八歲又可入小學部、有好教師好的教法、你們能受到這樣好的教育、眞是很難得、你們享受的幸福、比以前兒童大得多、像我以前在溪口是小書房裏讀書、沒有這樣好的學校、不能受到好的教育、所以你們是眞快樂、眞幸福……一個人要做大事、必須要小時候修好品行、就是在學校裏要聽先生的話、要敬先生在家裏要聽爹娘的話重要孝敬爹娘、親愛兄弟、對自己的同學朋友、要相親相愛」

「我們溪口兒童、有一種不好的習慣、就是開口罵人、動手打人、你們此後切不可相打相罵、溪口人還有一種壞脾氣、就是衣服不整齊、鈕扣不扣好、手面不清潔、口裏吃香煙、現在你們在武嶺學校讀書、要做一個好學生、對人要和和氣氣、親親愛愛、自己的衣服要整齊、很清潔、不吃香煙、這就叫做品行好、品行好、就可以革命、就可以做事、溪口的事、全靠你們來做、將來國家的事、也全靠你們這般小學生來做、要做到中國能自已獨立、能富強起來、不受外國人欺凌、比如將來的主席、總司令、無論何人、可以做得、只不過在少年時代要立定志、向將來一定可以成爲個有用的人材」

「我看到溪口馬路上、滿地都是牛糞、就髒得不成樣子、你們做學生的、不但要能掃除校裏的垃圾并且要能去掃除馬路和家庭裏、在早晨要把家庭裏掃清潔了、才來校讀書、晚上放學之後、又去掃清馬路、那麼、學校裏家庭裏馬路上都清潔了、溪口壞人的樣子什麼鈕扣不扣、帽子歪戴、拖鞋頭、要賭錢、要吃煙、這種狠不好、我們不要去作、而且要勸諫你們的父母、兄弟、朋友、也不去做、也成爲一個好人、這纔是好學生」

「學校裏教你們的事情、你們能好好的學、好好的做將來長大時就能爲自己村裏做事、使全村的人都能自立再替國家做事、使中國能自己獨立、我辦武嶺學校的目的、就是要使溪口人個個能自立生活、不是要溪口人來做官發財、要全村的人能自立、不靠別人、就是要個個人知道種田種樹、養雞養羊養牛養蠶等方法、你們大家都知道、一個人最重要的、事情、第一是吃飯、不吃飯人就餓死、第二是穿衣、不穿衣人就凍死、第三是住房子、沒有房子住、就不能生活、第四是交通、交通不便事業不能發達、我們要有得吃、有得穿、有得住、就要種田、種樹、養鷄、養羊、養蠶、種棉、現在小學部五六年級有農業一科、就是來講種田、種樹、養鷄、養蠶等的理由和方法、我們有了農業的智識、就能自己種田有吃有穿、不必去求人、求人是很不好的事、做官是要去求人、所以我們不要想做官、要去種田、種田人是一等大好老、種田是最好的事業、一般人以爲種田大家會種、不必去學、其實大錯了、現在的農人種田、每一畝只有五六石可收穫、如果把種田的方法改良、那一畝便有六七石可收了、養鷄也是這樣比如普通農家養鷄其裏一只鷄、大約一年祗能生五十個蛋、我們學校裏的鷄把養法改良、那一只鷄每年就有二三百個蛋可生、而且比較他們普通的蛋大得多種棉花也是這樣、普通的一畝地、每年只有五六十斤或至一百斤可收、如果把種法改良、那一年可收到二百斤或二百多斤了、這是最要緊的、……你們不可忘記——總理小的時候、家裏也是務農、也狠窮苦、他能創造三民主義、能想出方法來救窮人、我們也要看總理的榜樣、不但自已能足衣足食并且要使全中國的窮人、統統足衣足食、生活狠適意、使中國富強、不使外人再來欺侮才好、武嶺學校、是我母親遺命叫我辦的、我辛々苦々的辦起來、是爲了你們讀書、但是現在你們來讀書了、就是你們大家的學校、你們對於學校、比家庭裏更要保重愛護、校裏的公物、不可損壞、花草樹木、也要愛護、不可攀折、樹木大了可以遮蔭、可以點綴風景、可以增加生產（下畧）」

從上面的訓話看來、蔣主席也是主張重農主義的了、聽說武嶺學校也辦了農業試驗場、可惜沒有能去參觀

周泰的一副挽聯

出武嶺學校、對面走去、便是文昌閣、也就是蔣主席的新居、這閣在山坡之上、前面是剡溪、溪水澄碧若染游魚上下可數、溪裏鋪着小石塊、巨舟是不能通行的、竹筏最多、遠望連成一長條極饒風趣、環溪一帶、都是高山、文昌閣的地位、就在山水之間、清明秀麗、可以想見了、那時蔡子民王惜寸氏也登臨眺望、依依不忍別閣下有一小橋、橋底是澣衣石、村婦臨流濯衣、杵聲交應無殊仙境、文昌閣背面爲對星閣、也是新建的、文昌閣的內景

（未完）

歐洲各國

虐待獨身男子 獎勵結婚策
頒徵收獨身重稅 及減收新婚旅行車價

現今歐洲無論何國、對於尙未結婚之獨身者、均施行虐待政策、課徵重率之獨身稅僅意大利一國、聲明不徵收此項稅款外、如最近猶歌斯拉夫國、對於三十歲以上之獨身男子、亦開始實行徵收重稅、不僅此也、該國交通部、日前曾發出佈告謂、對於新婚旅行者、施行優待特典、凡乘往來於猶歌斯拉夫國境內鐵道之火車者、概行照普通票價、減收半額、如斯獎勵結婚政策、而全國人民之獨身者、仍占絕對的大多數、由此情形觀察、歐洲各國現時經濟恐荒、不景氣之危急狀況、達於極點、可以推知云

奉送 男子五淋白濁 女子赤白帶下的

救星來蘇草

男子五淋白濁、女子赤白帶下、倘或頑忽不治、不但身體孱弱、猶爲堪虞、療治淋症、白帶之藥物甚多惟藥性劇烈者、服之則有倒提內蘊之虞、後患更不堪設想「來蘇草」乃婆羅洲特產、藥性純淨和平、治淋帶確有特殊功效、本園種植以來、遠近患者爭相索服、莫不立愈、曾奉內務部暨奉天市政府化驗、認爲確有奇效、特頒給證明書、惟近年來索者日多、不得不酌收藥本、以資挹注、每服暫收大洋七角、郵購購買一送一、外埠郵寄郵費加一、患斯病者希速服用、俾能延年益壽、種子嗣

△上海春暉藥草商物園啓、華北總經理天津東北城角德峰藥社

△滿洲總代理處、奉天西華門外路北眞正稻香村滿洲電話三七四七號

風寒重症 負責保愈

鹿茸活血壯元酒

患病諸君莫失良機

●敬告官商工農各界患風寒病●諸君請注意本藥酒三大特長

（一）方藥珍貴、此酒係按清室太醫秘方、揀選梅鹿茸、藏紅花、眞虎骨、白花蛇、及各種蒙珍貴藥品、加工秘製、又較官廳許可、化驗有效、普通藥酒、力大百倍

（二）注重活血、先賢有言、欲治風寒、當先活血、血活氣調、風寒自減、視普通藥酒、但知祛風、不知活血者、相差不啻霄壤

（三）見功迅速、效力綿長、腰腿疼痛、半身不遂、風寒麻木、左右癱瘓、服用三日、必見奇功、年高老人、長服三瓶、能身強體健、保險永無半身不遂之患

（藥價）優等每瓶大洋兩元、雙料三元

總經理處奉天中街大德生藥房、裕泰絲房、裕泰東絲房、鍾樓南大街震泰號、中西藥房、南滿站軍署大街祥泰絲房、霞町會發祥、裕泰盛、震泰報館、寄處奉天中街裕泰盛總館郵費每瓶兩角、欲閱詳細仿單、請即函寄該號不誤索

救星 痔瘡

神效 化痔靈 專治內外兩痔、便血脫肛、一管腫痛奇癢、流膿流水、痔漏潰瘡、生

八珍 若用此藥內服或外擦、有立桿見影之功、其神乎其神之效

一盒奏效、每盒大洋一元五角、函購不加郵費、總發行奉天小南門裏郵親王府胡同李郁生寄廬

代理處 新京北門外五洲藥房、頭道溝義和盛、大連康德記源棧、奉天震泰報館、大吉祥志雲翔、子岡藥房同興元

百利戒烟片

每瓶現洋兩元 輕癮一瓶重癮三瓶

德國百利藥廠出品本藥性質溫平不乾燥不升降不補瀉補氣益血通腸寬胃清火解毒消癖退癮令癮者將至重之癮棄如敝屣雖下愚亦決定悔悟而返矣

八大特色

一、準能頂癮、又能逐漸戒除、愈後百病不犯

二、決無頂藥毒藥、服後決不舌燥、全身發燒、而紅過耳

三、癮除後決無瞳孔散大眼花之弊

四、癮除後增進男女生殖機能、定廣子嗣

五、陰天後決不犯癮、愈後永無夢遺水瀉之弊

六、癮除後不想再吸、即有吸者、聞之必作嘔作吐

七、免去注射之苦、倘消毒不完、致有膿瘡之患

八、在短期間內將癮戒除、照常工作

奉垣各大藥房均有代售、外埠函購酌加郵費兩角

總經理 奉天小南門裏東路 興記大藥房

男女老幼痰咳嗽立刻除根

化痰止咳 新藥

止嗽神

各大藥房皆代售 大連德記全棧大藥房發行

絕對斷根

心痛 肚痛 膨悶 脹飽

必腹 舒快丸

各大藥房皆代售 大連德記全棧大藥房發行

奉天商埠南市場西 德商 興華公司謹啓 電話二五八九號

先施雪花香

代理處 大連 協源茂 營口 先施分莊 啓

商部註冊 靈芝商標 天津

馮氏斷癮救苦金丹

中央衛生試驗所化驗全國禁煙委員會張主席題贈（除惡務盡）

天津特別市展覽會得特獎（一百分）▲衛生局化驗註冊▲社會局出示保護▲直隸省長傳諭嘉獎▲山西省署核准備案▲天津警廳化驗註冊太原警處出示保護▲漢口警處核准備案▲上海商會給證獎勵▲風行海內六十六年（本堂自清同治七年設立）此丹專戒嗎啡海洛英等毒及鴉片煙癮輕者一付用十天重者三付分兩星期用均能和平不吐不瀉痛苦毫無於不知不覺中將癮斷淨且飲食增精神煥發已呈各省官廳化驗註冊復經天津煙台濟南河北黃沙河卓國昌黎無錫宜涿鹿紹興等五十七處拒毒會試用成效安著戒除者指不勝數收到各處謝函證明書▲前曾逐日在天津各報披露每付僅收回藥本現洋一元本堂爲補助拒毒起見如蒙各縣拒毒會函購者價目尤格外克己以盡濟世之心外埠函購加寄費八分或用郵票一百十五分代

本堂發售此丹已歷六十六年非似市上藉廣告售假藥騙錢人者所可比擬是以本堂備有影印功效證明錄如將此廣告剪下附郵票二分當即奉閱

總號天津西馬路宣講所前九十四號 分號天津法租界天祥市場二層樓上 峻芝堂

▲招請外埠經理處 哈爾濱道外正陽六道街口亭得利內柯爾登洋行經理

遼寧總經理 軍署大街震泰報館 中日電話 四二一七 三〇六七

外埠函購須附郵票一百二十六分 如匯時匯寫票等大西門內郵局付可也 凡滿洲國內函購者每丸付郵票一百二十六分函索功效證明錄請付郵票二分滿洲國內購買者須交奉天震泰報館天津概不答復

滿洲國內總經理 奉天震泰報館

青春腺

青春腺之發明

生理學大家德國施泰乃哈博士取幼稚動物各若干移植雌性卵巢於雄性動物內則見移植卵巢之雄者顯爲女性性格完備矮小皮毛柔軟陽物萎縮乳房澎漲此雌化之雄動物性交力喪失一切舉動皆如女性更移植雄性之丸於雌性動物內其發育與雄性者殆無差異皮毛之變化乳房挑…… 老衰之動物體內移植青春腺則其老衰之容貌、衰落之動物忽變爲青春活潑之性慾、……神可恢復青年、又增强生殖能力與用手術同奏青春腺集合而成

青春腺藥片由（動物）（青春腺）體之內分泌物集合而成、服藥無效之生殖器性神經衰弱症、及精力消耗、全身倦怠作事厭倦、易感疲乏、不眠等症、及生殖機能減退

（早洩勃起力減退陰萎）性慾減退、性感缺乏、及發育不完全、新陳代謝機能衰弱症、心臟代償機能失調症消耗衰弱症、初老期衰和、女子經脈不調、過多、過少經閉止、不妊、卵巢發育不良、子宮寒冷、赤白帶下、腹痛、別效特……

●效驗● 老翁服回青春、生殖力還少復活 老婦服月經復至、血氣旺盛、還爲少女 元氣百倍、健腦強精、增進記憶力、讀書不忘 女子青年服

●區別● 男子不可服女青春腺、女子不可服男青春腺、錯服無効

●價格● 男用青春腺、女用青春腺、每盒七天服、現洋五元、各有贈送、每盒送一盒、過期不贈不送

中國南洋總經理 上海哈德洋行

△外埠代售處 奉天金城藥房 洮南德慶仁 開原德厚祥 遼陽義和堂 四平街天德堂 安東瑞祥泰 中西藥房 江省德泰盛 大連華泰 營口中西藥房 長春中西藥房 長春環球藥房 大連藥房 長春五洲藥房 吉林西藥房 哈濱金勒先 普蘭店長春 康德記 五洲藥房 哈濱大德堂 吉林中西藥房 志義成 金州康德記 志義成 瓦房店順興 旅順

中華大藥房 新京大馬路四馬路口拐角

教育界

營口教育局奉令 先期送呈提案
於下月十五六七三日間 在省開會討論以便採擇

營口本縣教育局、頃奉省教育廳令、爲下月十五六七三日、在省招開教育研究討論會、至各項議案、於開會前各分會如有若何提議、先期送到、以便採擇、茲聞教育局刻正考慮各項提議案、以充開會時之研究材料云

通知各界 遵期祀孔

安東本月二十八日爲秋季祀孔之辰、教部對此次重典、已頒令全國隆重舉行、以彰等因、本縣教育局奉令後、已遵章編列秋丁祀孔禮序單、通函各機關查照云、逕啓者、奉令於大同二年九月二十八日早五時、在元寶山林科中學校內、舉行秋丁祀孔典禮、所有正分獻陪祭與祭執事各員、暨丁祭禮儀、另列附單、除分函外、相應函請台端查照、屆時前往與祭爲荷、此致、附儀單一份云

鄉師仍復活 師生到齊開學

津訊、本縣鄉村師範、自去年第一班學生畢業後、教育局擬假該校地址開設社會教育訓練班、於是鄉師正寢、旋因招生困難、亦未開成、于今年暑假、由教育局負責、招考第二班師範生、于是鄉師復活矣、此次之復活、教職員一律更換、不啻仍起爐竈、聘安寧津崔某爲校長、因病未到、暫由從兄崔丙熙、到校代理籌備開學、又聘景縣梁景軒先生爲教員、梁先生于七年前曾爲本縣縣立初級師範校長、道德高尚、品學兼優、循循善誘、誨人不倦、誠近代教育界中不多觀之人物、故教育局自發行聘請梁君後、各處來投考之學生頗爲踴躍、全校師生、于日昨（八月三十一日）業已到齊、今日上午十時、舉行開校典禮、儀式頗爲隆重云

圖書館主任 孫日新提升

安東市圖書館主任宋紫雲、涖任該職、已數載於茲、對於圖書之整頓、及啓廸社會教育、頗著成績、近以孫縣長蒞任、乃以宋氏才堪重用、因調任教育局學務股長重寄、俾展其抱負等因、該主任業已結束入局股視事在案、至遺圖書館主任一額、已內定以該館之教育講員孫日新氏提升、分別接替視事云

第五師範學生 思想善良會 遵令正式成立

東豐省立第五師範學校、自姜校長到校以來、急加整頓、對於學生思想一節、力求良善、每星期五課餘、例開訓話會一次、由職教員宣講德育、以收訓練之效、聞本星期訓話會、招集全體職教員學生、由姜校長自行主講王道眞諦、俾使全體師生確實明瞭王道主義、及建國之精神

又訊、第五師範校、自姜校長到校以來、僅一月光景、對於一切校務、百廢俱興、如校舍之裝飾、院內之清潔、成績之展覽、均輝光煥耀、內外一新、對於學生思想、尤特別注意、於每星期訓話、必宣講王道建國主義、及親仁善鄰宗旨、并遵行奉天省令組織指導學生思想善良委員分會、聞已將該會簡章呈廳立案矣、若該校長對於校務、如此熱心進行、可謂東邊一帶、教育之模範云

省師附小將歸併

蓋平省師校移海城同澤、業誌本報、茲聞教廳方面、以省立三師與附小有連帶關係、忖其情殊、殊有速併海城三師之必要、故遷移附小、已成刻不容緩之問題、想當局既有此議、該校移速海城、期在不遠云

爲補救商業常識計 擬設立講習所
教育廳允准不日即開學

奉天市商會方煜恩會長、鑒於市內商人、大低缺乏之商業常識、爲補救計、特擬設立商業講習所、俾資深造等情、已誌前報、茲聞已經教廳允准立案、不日即將開始授課、茲覓得其簡章於下

奉天市商會附設商業講習所簡章

第一條　本所以培植商人使用新式簿記、諳識日語、及商業常識爲宗旨

第二條　本所附設市商會院內

第三條　本所設所長一員、由市商會會長兼任之、主管本所一切事務

第四條　本所設教員及事務員、由所長延聘、或就市商會職員中遴選之、得酌給薪

第五條　本所以商業簿記日語爲主要科目、並得授商業尺牘、及商業必需之學科

第六條　以六個月爲學生卒業期間、每日授課三小時、由午後五時、或六時起、第一班卒業後、得繼續辦理

第七條　學生額定八十名、由市內各商號就其生徒或職務、年在十六歲以上、三十歲以下者、每家推薦一人、以推薦先後定去取

第八條　學生卒業後、本所給予卒業證書

第九條　本所一切經費、由市商會籌撥之、不收學費、

第十條　本簡章經市商會董會議通過、函請教育廳備案施行

第十一條　本簡章如有不適宜處、得隨時會議修正之

教育館晒書籍 暫時停止借閱

吉林省立教育館胡天民館長、現以時屆伏末秋初之際、天氣潮濕、深恐各項書籍有生蠹之虞、以致腐壞、急應曬曝、以重保管、該館遂自卽日起、開始晒書工作、在此晒書期間、暫停借閱云

新京中央政府舉行 仲秋上丁祀孔
執政親行釋奠禮節（續）

執政受祚拱擧、授左接官左右、福祚官咸退、贊引官奏拜興

執政行三拜禮興、通贊官贊徹饌、典樂官贊擧徹饌樂、奏懿平之章、樂作、徹畢、樂止、通贊官贊送神、典樂官贊擧送神樂、奏德平之章、樂作、贊引官奏跪拜興（傳贊）

執政率群官行三跪九拜禮、樂暫止、通贊官贊奉祝帛香饌送燎、司祝司帛司香司饌以次詣

先師位前跪奉祝奉帛奉香奉饌興、由中門出恭送燎所、贊官奏轉立西向望燎

執政轉立拜位東旁西向望燎、司拜擲官徹拜擲、俟祝帛過、仍市拜擲、執政復位立、樂作、通贊官贊禮成、贊引對引官、恭導

執政仍由大成門中門出、前引官後扈官、侍從武官侍衛門引隨如初式、執政升車啓駕、警蹕扈從如初

還宮、各退

辨　位

大成殿門內正中爲先師位

執政拜位北向階下甬道、左右、爲分獻官位、其次爲陪祀官位、東西各五班重行異等、東位西上、西位東上、均北面、司拜擲官立於

執政拜位之後、左側司祝一人立祝、案西東面、侍禮二人分立東西兩楹之間、司香五人、預立於先師位前左側、司爵十人、司福祚四人、分立於左右門之外、通贊一人立東楹之西、司麾歌工樂工分列階上、舞佾列於階下、東西序立、均北面、分引八人序立兩廡階、街北東西面、掌燎立爐之隅兩廡、司香司帛司爵十人、序立於案之南北、崇聖祠階下、正中爲承祭官拜位、其次爲分獻官位、司香司帛司爵各序立於案次

祭崇聖祠禮、同日卯初承祭官分獻官各執事官齊集、贊引官引承祭官詣崇聖祠階下、分獻官隨入、通贊官贊執事官、各司其事、贊引官贊就位、承祭官分獻官各就位、通贊官贊迎神、司戶啓戶、贊引官贊就上香、引承祭官升階入殿、門詣王位前、贊上香、司香官奉香、承祭官上柱香、三分獻官分詣配位前、各上柱香、二贊引贊復位、均降階復位、贊跪叩興、承祭官分獻官行三跪禮興、通贊官贊行初獻禮、贊引官引承祭官詣正位、承祭官分獻官詣配前位、司帛奉篚、承祭官拱擧奠於案、司爵奉爵、承祭官拱擧奠於壁中、分獻官奠帛爵如式、贊引引承祭官分獻官復位

通贊贊讀祝、司祝至祝案前跪、三叩興、奉祝版就案左跪、贊引贊跪、承祭官分獻官皆跪、司祝讀祝畢興、奉祝版詣正位前跪、安奉篚內、三叩興退、贊引贊叩興、承祭官分獻官行亞獻禮、通贊官贊行亞獻禮、承祭官分獻官各獻爵、如初獻、奠爵於左復位、通贊官贊行終獻禮、如亞獻、將爵於右復位、通贊官贊徹饌、徹畢、承祭官行三跪九叩禮興、通贊官贊送燎、司祝司帛、司香、司爵各奉祝帛香饌、以次恭送燎所、承祭官避立西側東向、俟過復位、通贊官贊禮畢、各退

服　色

青馬掛

藍袍　執事官均依此服色

緞靴

分獻官　承祭官　侍禮官　贊引對引官　前引官　後扈官均須著靴

大成殿卯正行禮、崇聖祠卯初行禮（卯初即早五時卯正即早六時）

上丁祀孔祭

新京滿洲國政府、文教部禮教司當局、刻以月之二十八日乃仲秋上丁祀孔大典、將一切廟堂禮器儀節、分別籌備完竣、特又於今（二十七）日午后一時、由國務院文教部之引導在新京二道街聖廟擧行籌備演禮、並擬製影片

又訊、本月八日即古歷八月初九日、爲本年秋丁祀孔之日、文教部關係當局、對於祀孔典禮、連日演習、籌備業已完竣、是日執政將親臨主祭、先三日齋戒、並通引各衙門薦任官以上、一律齋戒、其日卯初、新京警備司令、憲兵司令、首都警察總監、分飭所部除施戒備、文武官員齊集、隨行上香官爵卑、扈從官、禮節極爲嚴肅、引導拜爲儀、崇聖祠爲卯初即早五時、大成殿爲卯正、即早六時云、再者是日午後六時起、在三馬路燕春茶園舉行紀念講演大會、除由許文教部次長、及王季烈張實二君講演孔道外、復開演電影新興滿洲國大觀及其他滑稽名片、屆時必有一番盛況也

第二次體育大會 各役員氏名錄 及大會開催之要旨

滿洲國第二次全國體育大會、於月之廿九日在新京西公園運動場擧行、茲將大會役員氏名披露於下

大會役員

名譽總裁　執政

總　　裁　國務總理

顧　　問　國務顧問、軍政部總長、民政部總長、外交部總長、財政部總長、實業部總長、交通部總長、司法部總長、興安總署總長、總務廳長、軍政部顧問、新京特別市長、協和會中央事務局長

大會委員長許汝棻、大會副委員長西山政猪、于靜遠、總務委員長上村哲彌、福士末之助、長野長廣、山本力蔵、越英二、神是俊、姜智、孫慶博、巴顏酪、黑田善八、奥勝久、久保田完三、競技委員長茂木善作

陸上競技審判員

審判長茂木善作、出發合圖員柏木實丸、決勝審判員德田、松崎勇、于希渭、酒井正則、神是俊、堀田義廣、時計員上田寶象、後藤春吉、佐佐木宗一、村田秋豐、監察員香西秋夫、梅澤建三、伊達茂、眞田一年、召集員石金瑞、記錄員川尻伊九、谷戶通熙、松下靜夫、跳躍及投擲審判員岸上、西村清太郎、高橋、河村泰男、奥勝久、

通報員

接寰清、前田莊三

監球審判員

審判長黑田善八、審判員木山清、高波多市郎、新納正義、薛昌智、張世安、酒井正則、陶

接待委員長、陳、岩間德也、趙德健、馬顯異、王炎、任祖安、魏象賢、王興義、閻育英、安東久子、仲木靜子、半澤米次、渡邊愛子、李鳳仙、三浦正子、西本敏子、鈴木春江

宣傳委員長川崎虎雄、高橋源一、松川平八、岡田七雄

會場委員長永江亨二、兒玉千里、小野、笹山、富士、新京日本少年團、新京滿洲國童子團　川尻伊九

排球審判員

審判長飯澤重一、審判員堺出、陶山幹夫、伊達茂、眞田、高橋、酒井正則、佐佐木宗一、谷戶通熙、村田秋豐、後藤春吉

足球審判員

審判長羅潛、審判員飯澤重一、王維常

進行委員長古閑亮、白雲麟、河瀨松三、陳會杰

休護班　新京特別市政公署

第一回滿洲國體育大會開催要旨

（趣旨）一、期望運動競技健全之普及發展、釀成民衆體育增高之觀念

一、決定滿洲國選手權

一、根據本會之成績、審核第十回極東本選手權、競技大會、參加滿洲國代表選手

（名稱）第二回滿洲國體育大會

（主催）滿洲國體育協會

（日期）大同二年自九月二十九日至十月一日三日間

（地址）新京西公園運動場

（項目）男子　陸上競技、足球、籃球、排球

女子　陸上競技、排球

（競技方法）各團體（支部）對抗競技

女子排球

一、一團體代表各一隊

二、優勝組決定依淘汰

三、競技規則以極東歐林比克女子排球規則、爲滿洲國暫定女子排球規則（備考）三回決勝

四、標識番號、由各支部製作

（附件）一、關於經費事項如左

一、大會經費由本部負擔

二、派遣宿膳費、由各支部負擔

二、各團體監督者、各項名選手名（附主將名）至九月十八日報告於本部

三、團體色別

新京（黃）奉天（紅）吉林（藍）黑龍江省（白）東省特區（黑）興安省（綠）關東州內（桃）

四、運動服雖由各團體自由製作、而務期能與團體色明瞭區別者爲宜

五、團旗、一米一米五〇

（參加團體）奉天省、吉林省、黑龍江省、北滿特區、新京特別市、興安省、關東州內、以各支部爲團體單位

（選手資格）滿洲國內之居住民不論其民族、皆有選手資格、但於各支部區域內居住、未滿二個月以上者、無該支部之選手資格

男子陸上競技

一、一團體、一項目、正選手二名、補缺二名以內

一、選手之出場、項目隨意（無限制）

三、競技項目

經賽一〇〇米、四〇〇米、八〇〇米、一五〇〇米、五〇〇〇米、高欄、八〇〇米接力

田賽、跳遠、跳高、撐跳、擲圓板、擲鐵球、標槍

四、豫選每七名分兩組、取到三等、但接力五〇〇〇米、及田賽競技無豫選

五、採點方法

一、各項目取到六等、各等得點如左

一等六點、二等五點、三等四點、四等三點、五等二點、六等一點

一、接力取到三等、各等點數如左

一等六點、二等四點、三等二點

一、若等位同等時、照其等位點數及次位點數、並將等分之點數、合成而分與之

六、優勝團體決定

以田徑賽競技之得點總數多者爲優勝、而總點相等同時、以接力勝者爲優勝、但加入女子之得點

七、競技規則

以極東本歐林比克、陸上競技規則、爲滿洲國暫定陸上競技規則

八、標識番號、由本部製作分給

男子足球

一、各團體代表各一隊

二、優勝組決定依陶汰法

三、競技規則、以極東歐林比克足球規則、爲滿洲國暫定足球規則

四、標識番號、由各支部作製之

男子籃球

一、各團體代表各一隊

二、優勝組決定依陶汰法

三、競技規則、以極東歐林比克籃球規則、爲滿洲國暫定籃球規則

四、標識番號、由各支部作製之

男子排球

一、各團體代表各一隊

二、優勝組、決定依淘汰法

三、競技規則、以極東歐林比克排球規則、爲滿洲國暫定排球規則（備考）五回決勝

四、標識番號、由各支部作製之

女子陸上競技

左記外與男子陸上競技同

一、競技項目

經賽六〇米、一〇〇米、四〇〇米接力

田賽、跳遠、跳高、擲鐵球（八磅）

大連市西通六十四番地
王仁眼科醫院
電話六七五二號
地址在常盤橋西廣場電車道中間路北便是

豐富庫在油燈
各種洋油、洋井頭、黑白鐵管、平白鐵、石油、各種鉛油、礦山用品、暖氣材料、水道、水門
亨利鐵行奉天分號
奉天千代田通三六（電話四〇三四）
本店大連市北關街九　電話六四九四
蝙蝠火油　主人閻梓亭

愛注意孔明神數暨目疾者請看
孔明神數之書係蜀漢大預言家所著、復經邵康節演解、凡食個人休咎、只要誠心祈求、無不應驗、故此前存者售罄、復印白冊以供同好者需、每冊仍收壹圓、函購連郵費壹圓壹角、以內之郵票不收、國幣金票均可、或滿洲國壹角（他票不收）
◇贈券◇
買書附帶此券、另贈通俗眼科百症一冊、此書係奉天小河沿盛京施醫院著名眼科博士高大夫（墨泉）本其十七載之實地經驗編輯而成、誠患目疾者之南針也、書存無多、愛者從速（通信）奉天城內關東印書館轉
立達氏謹白

（買）優待券（書）
秘本（堪輿專書）巒頭指迷　大減價
閱者諸君、家家宜備、預備此書、風也水也、查巒頭指迷、本堪輿專書、金票均可郵、免收郵費且、優待機會難逢
均請惠鑒、人人可看、勿庸風鑑、只要不犯、一書係何、原價四圓、票不收買、另贈羅經、欲購從速
巒頭指迷、減價出售、先八發後、安葬吉地、玉冊先生之遺著、賣兩圓郵費、如同時附帶此券、一部藉資參考而示
風水指南、百部爲限、入土爲安、即爲孝子、稱爲秘全、加一國幣、不但
奉天省城內關東印書館謹啓

天豐商店經理獺香臚各種家用良藥露佈
上海崔氏獺香臚藥房發行驢製半夏麯補天丹等各種良藥、已歷三十餘年、分支徧及中外、前本埠亦設立支店、嗣因事收歇後、病家頗感不便、本號有鑒於此、特商之該藥房訂約經理、現已運到大批貨物、是即日起在奉天北市場二十六緯路東頭路南開始營業、如蒙各界光顧、自當竭誠歡迎、特此露佈、諸維鑒詧
奉天北市場天豐商店謹啓

眼科專門藥

白眼
玻璃鏡面有內障外障之別。眼疾之中亦有由病毒原因。眼底所發之者。所謂「白眼」是症者也。體內以縱外用藥。至其效果實爲難治。須以進步文明所之理眼科專門學上所創之內服藥。可以專心治根是爲合至矣。其效今有早馳全球之良藥也。白內障下開等症。內障、虹彩炎、已名贊許者也。視神經衰弱、能治內障、黑視等。耗症精疲勞、夜盲、梅毒性眼病、神經炎、視神經萎弱、如有眼病所需本藥。價格外低廉。各界歡迎。又經本藥當敵。將本報所登廣告及報名切取發下照會所需本藥。上「內服療法書」及「飲食注意書」兩本。索價。乞從速照命爲盼爲禱。
富無園價
日本兵庫縣明石市中町　加古眼科藥本家

診治
內外科、產婦科、戒煙科、皮膚科、花柳科、眼科、齒科、耳鼻咽喉
每日午前施診分文不取、午後營業藥費從廉、注射藥針藥費克已、對於難產骨折肺病吐血精神病婦女經久不生育均有特殊療法

戒煙
保險的……七天安全忌好
如意的……無論癮之大小
歡喜的……精神照常辦公
舒服的……不受絲毫痛苦
快活的……陰天不再犯癮
可樂的……如再吸煙嘔吐
三年紀念優待戒煙按定價九扣
奉天省大西城門外
振華醫院
（函索簡章即寄）

平肝和胃　上痛運氣
肝氣新藥
此藥係用最新化學分析取其精華、其質無臭無味、藥性和平成效卓著、決無副作用之弊
肝胃氣痛（俗稱心胃痛、其實病在肝胃、與心臟無關、得病原因不外食積氣阻所致）痛時（或如刺如絞、定或時痛時止、或食後作痛）此藥功能平肝健胃止痛運氣消滯利濕（口苦作酸、嘔吐清水、食積氣滯、面黃腹脹、胸膈痞塞、噯氣嘈雜、不思飲食、胸悶鬱結、眼滿痞痛、大便秘結等症）
此藥對於急性慢性腸胃病均有卓效、如腸胃衰弱、下痢瀉肚不止、消化不良、飲食中毒、服之神效、此藥無病常服、健胃消食、增益全身血液精力體力、安眠解熱、其實效之神、有意想不到之靈驗
肝氣新藥每盒定價大洋二元、每打廿圓、外埠函購郵費在內
總行上海新生製藥公司　滿洲總代理奉天小西關祠堂前
大生藥房
滿洲國自動電話三四七二號
大連市西崗街總代理店　康德記源棧藥房

母體健康兒肥胖　服用本號自生乳
失乳瘦兒母焦憂　一瓶下乳如泉流
△每瓶售現洋一元外埠加郵四角

生乳奇藥　喜出望外
產後必需　自生乳
功效　母體健康　嬰兒強壯　乳來如湧　厚而且濃
奉天財政廳對面　歐美藥房東號
代理店
△海城恩樂房　△鳳城振泉房　△蓋平咸春堂　△大連華泰藥房
△大連西崗康德記　△開原城裏同順成　△卅里堡驛志順成　△千金寨信仁堂　△瓦房店儒祖藥房
△公主嶺三合德　△長春中西藥房　△吉林五洲藥房　△四平街和發瑞　△營口營口藥房
△鐵嶺義和堂　△遼陽義和堂　△本溪協盛廣　△長春義和盛　△金州老德記
△吉林中西藥房　△遼源縣廣生堂　△安東東益增　△洮南和發遠　△普蘭店康德記
奉天稅務監督署對過　歐美藥房東號

鹿胎冷香丸
發明
食鹿胎由化學之分析研究內含有極豐富之脉液腺（即內分泌卵巢等）而內分泌爲婦科不調子宮病不孕及經脈等症之特效、醫學自上治故經藥久、已數十年、所爲醫家公認、專世界之靈藥、鹿胎配合、效力即成、但不內服、大失去胚、後不效且、主室香發乃法配丸、香以東牝、配聘品家門原之內之成、以諸科大絕、萬病者胚理以請世年一製明人力但大胎精煎科以醫醫特久宮又內病不效學自鹿之業腺半易微有用一蓋牝界藥最抽胎故可試萬、取腺對研新物珍麻採鹿化見小於故之將泡珍胎數上劑孕及醫泌卵腺有之
聲價
「鹿胎冷香丸」自發明以來、治愈婦女重症、何止數十萬、凡經脈不調、宮冷白帶、不孕育、一切女痨、莫不藥到病除、百發百中、萬應靈驗、稱頌歡迎、動國萬到、處數註、試全政府中央立案、證明發驗及大醫家試用、及各界有效、感謝證明、曾經鐵丙數萬一切、餘份來驗諸效、以而之矣「鹿胎冷香丸」之聲價不言而喻
主治病症
婦科聖藥「鹿胎冷香丸」專治婦女經血不調、經脈閉止、趕經錯後、經痛腹痛、成塊子宮寒冷、來黑色腹下帶、白帶腰疼、赤白淋痛、或夜不安眠、午後發燒、心跳心熱、自汗盜汗、勞病咳嗽、氣虛血虧、飲食少思、或子宮有病、多年不孕、或屢次半產、各症一經服用、無不立效、藥力絕大、萬試萬靈、婦科第一以聖藥也

鹿胎丸之特長
本藥因內含鹿胎胚胎腺、故對於婦女因卵巢而發生疾病著特別有效、凡經脈不調及閉止、不妊娠半產、腰腹痛、交接快味缺乏之類、面早老等、均有特效、因卵巢發育不良、難以孕育者、尤爲特效

冬夏宜服功效偉大

◉區別
鹿胎冷香丸乃經冷香室主人聘請化學專家按科學之原理提精去粕所製成、非普通一般蜜丸鹿胎丸所可比、藥粒小而收效大、每盒裝二百粒

價目
定價每盒大洋四元、每打四十元
外埠函購貨款先惠、寄費在內

東省總經理　瀋陽鼓樓南　金城大藥房

外埠函購欵先匯、寄費在內、即寄上不誤、郵票代洋十足通用、吉黑郵票亦可

▲▲代贈處▼▼
營口中西藥房　安東瑞祥泰　長春中西藥房
哈爾濱環球藥房　哈濱華美藥房　江省五洲藥房
本溪濟生醫院　洮南德慶仁　鐵嶺和發久
遼陽義和堂　千金寨信仁堂　大連同德藥房
大連華西藥房　四平街天德堂　吉林五洲藥房

消閑世界

秋興　（李蘊生）

一

秋風颯颯徧天涯，到處砧聲擣曉霞，深巷兒童頻指點，長空鴈字幾行斜。

二

家家團扇漸捐收，爽氣逼人上畫樓，閒向蕭山薄暮望，金風送到一天秋。

三

梧桐葉落井泉涼，籬豆花開滿院香，斷續蟬聲吟晚露，澄清水色接天光。

四

驟入對景最生愁，況且時光又到秋，入耳商音皆是恨，花前幸有酒盈甌。

和姜曉川秋感原玉　（黃川樵客）

可憐紅紫怯寒威，昔日芬芳今已微，疎雨聲中林葉瘦，夕陽籬畔豆花肥，三分秋色隨時改，十載鄉心逐雁飛，明月清風堪玩賞，閒情美景未全非。

寫給津門的玉嫂　（芙）

玉嫂：人事靡常，駒影倏逝，當我們執手握別的時候，不是正是長日如年，驕陽灼背，空氣像死去了的一般的沈寂麼？怎麼瞥眼之間，池上荷枯，堤邊柳悴，蛩音唧々，金風蕭蕭，又變成秋的蕭條景象了呢！接展來書，知你升學的計劃又成泡影，但你不是為經濟的問題，而是為祖母鍾愛的緣故，老人痛憐孫女，實是人情之所難免，然而竟阻止升學，在妹聽了這種信息，也是為你十分嘆息，但在私心的一方面，又覺十分欣慰，以為你不升學，我們聚會的日子，或者為期就在不遠呢！實說起來平津地方，總算未甚平靖，不是鬧兵亂，就是鬧學潮，一波初平，一波纔起，莘莘學子，有幾個能安心讀書？像你那病後的弱軀，又那能禁得住許多驚擾和煩囂呢？所以老人的見地也不是十分錯的，玉嫂你說是不是呢！至於我呢！尤其苦惱極了，升學既不可能，涉世又無經驗，家居寥寥無聊，雖時以書本自遣，然一想將來，便覺黑暗可怕，所以勉強要到社會來，藉着服務的機會，好練達點世情和學問，畢竟能否始終如其志願，這是要聽諸命運之神的支配了！津門秋日，定多佳趣，此間惟西風搖落，入耳淒涼，黃葉紛飛，觸目興歎，已耳紙短情長，不盡欲言，順問秋安

一九三三•九、二六

答腐儈　（竹紫）

腐儈：慚愧極了！我那篇文壇的連續性，牠的發源，是由於感情的慫恿！因為自從事變之後，以到現在，不但沒有見舊同學的影子，連一紙寸書也沒有接到，大概是為我住在鄉間的緣故吧！可是我驟然間在報紙上看見學友的名字，好像就在咫尺緊握的一樣，並聞又創設了文藝刊社，那真是不可言喻的高興了！所以也未曾考慮他們社的內容，就胡亂的寫了那麼一個稿子，豈知登載之後，第一次蒙了秦鏡君未加罪責的褒獎（見語碎蝶）這次又承你的最讚，其中雖有慣嫌的神氣，總是因為感情的用事，也就沒有深答！真的！現在我恨不得將我那篇茅草，從諸位的眼簾裏，奪了回來，可是那到能為呢！底確｜我們在學校的時候，還沒有脫掉童年的單殼，至我那時的思想和作品｜不是自謙說｜不但沒有入門，連門的影兒也還未曾看見呢，不用根據別的，就像校內南風的社刊，竟至一篇小詩，也沒有刊過，這是你知會的吧？現在居然能在報紙的副刊頁上，批露一二，了但你替我鼓舞，就是我自己也感到像湖一般的興味！不但你默讀稀奇，就是我自已也感到奇怪！學友？不｜不熟！哥々？弟々？不｜因為我昏慣的頭腦很命的想，也想不起來你是誰？所以也不敢斷定，總而言之你是我親愛密切的良友！請你不要懷疑我是｜狐狸｜上面的話，完全出自肺腑，｜想我不自欺，不欺人的行為，你能知道吧！

冷霧的那篇綠頭蠅，我是沒有拜讀過的，我又沒在奉大留連，所以他們鄙夷的光輝也沒有照在我的身上，對於我的那篇東西，用良心來說，確有偏於冷霧的彩色，也就是因為以上兩個原因，而發生的毛病，可是我那篇的第一部份，雖是寫的獻給冷霧的，但其實不過是由於他們靆一點而感發的，彼時也曾說過是獻給諸位同學，以及各社的先生們指正｜不過是末後一部份，眞是抱愧！啊｜幫虎吃食｜誰是幫虎吃食？若依着你所說他們對於批評者罵是綠頭蠅，和對於我們乞食，謀衣，奔走，飄流者，不但不表同情，並且逆頭都不掉的態度！！可憐｜那我才是幫虎吃食呢！可是任例一位朋友，對於我這篇的意思，不要以我是個出乎爾反乎爾的茅盾者，同時還要認清，我這是給我良友胸備的答覆，不是糾葛旁人的呀（詳見二十三日腐儈給乃昌）良友！明瞭了吧？我對於冷霧的意思｜別的也不再去多勞叨了！現在我也要略略的報告我的經過，以安慰你的懸念！同時還希望你我要借着風絲的聯絡，站在水平線上，以去進攻我們的憧憬，好使我們的同學，瞭解我們是經濟城外失意者，不能再遇學校那種清高的生活了，良友｜你說好不？！

九一八第二天的早晨，國士國裕，馮景芳，代着家眷，又教授孟夫子，東載返里，因為我回家的路程不熟，而他們正是我的臨村，於是尾隨欲歸，但是一出大門的時候，心裏忽然想起｜啊｜我的兜裏連一文錢也沒有，走？是要累贅人家的｜唰作了個立定式，很機械的又作了個向後轉又回了校內！嘻々々……開飯鈴響了，我很鎮定的到食堂，吃了兩碗粥，無精打采的回了寢室，可是回家的心，和留校的心，始終作戰，作戰的結果，還是回家的心切，這時已經十點鐘了，我提着包裹忽的就走，心裏什說：沒錢？橫豎沒錢的飢飽無人看見，困難？道路？可以問的！有什麼困難？很把握的走了！黑的夕陽沒盡了，黑的霧氣，已經佔滿了大地，這時離家還有三十里的路程，並且也疲乏極了，實在是不能再走，就老着臉，在路上的一個莊子，借宿一宵，這也就把這錢的難關，打開了！次日的晌午時分，已經安然到家了！自從到家之後，聽說省裏的治安，維持的如常，國家的新政，也一天一天的進行，彼時以家庭起了經濟的恐慌，就想要到社會上奔走，雖不能養家，也可減少家庭的擔負，至於就學的問題，根本就不能談了！可是並沒有接洽人，予以介紹，所以沒法想，也祇可作一個無聲無嗅的失業者罷了！眞是笑話！在去年的三月時，鄉間的胡匪鬧的不得了！我和母親說：如果能有三四十元，我可去到T頭，再會幾股，作個營業，不但可以避匪人，或者還能賺幾個錢，豈不好嗎？嚇｜母親眞個信了！我也就眞個會股經營去了！未作到四個月的時候，唉！眞可憐！竟彼見錢叫祖宗的伙計，誆了個精光，結果，不但蝕本，還受了些烏龜的晦氣！可是社會狡詐的毒手，我可曉得了呢！憩業之後，遂又跑到家裏蹲着！啊！在家經過的滋味眞是罄竹難書！在家經過的景色，就是藝术也難盡描！良友｜恕我在這篇裏不能寫出，恐怕多佔頁數，還怕沒有條理，遭人唾棄！等我再有空時，重新整理一下，或長篇詩，或長篇文，把牠寫出寄去，如能登載，那時你再看吧！

在九、十月裏，家居實是悶極了，我乘了十一號的長途汽車｜兩腿｜一步一步的曾兩次往奉，去時就住在親戚家，也不需飯費，店錢，每次只用一塊多錢的經費，就可在奉天遊散幾天｜良友我口稱是去奉天遊散，其實是眞遊散嗎？良友｜這種口稱遊散的苦衷，想你能知道吧！第一次往奉聽說，韋校長坐了教育廳長｜嚇｜眞是高興！滿想能得點結果，眞巧｜我到廳的時候廳長上街了，我垂頭喪氣的要走，不料想前訓育主任李老夫子走了出來，我早早就放下來乞求的面色，鞠一躬，問候一套，嗣後我就扣到我的問題了！還不錯，結果是答以有機會給你去信吧！唉！我和郵差眞是無緣，這封信到現在也還沒有送到呢！我出了南城門，順便到得貧兒學校｜嚇宜全德，李怡民，正在高談呢！見了我！啊｜久別的相逢，說不出是快樂，還是悲哀，只是嘻々的笑着！所以第一次的往奉只是見着！幾位同學罷了！

第二次是十月將末的時候，眞幸！此次沒算白來，原是舍親正在九臺當科長，允以携代，但是因為家務的關係，遂又延遲，未能即行，到得今年舊曆正月時，方同舍親來臺！良友！我們是初處社會，尤其是我們學生派頭的人兒，初到在政治機關，知道什麼叫一「等因奉此」｜明白什麼叫「呈請鑒核……」｜不過就是能寫幾個水筆字，又有親戚的介紹，將々就々的在署內充當僱員，以苟延殘喘保護這具未朽的皮囊！哦｜眞是天有不測風雲，人有旦夕禍福，我在九臺還沒到三個月的光景，本長官馬公竟致卸任，彼時以交卸期內，亦得用人辦理，我因不願回家的緣故，也就勉強幫辦善後，到現在，因為九臺是新設治，而馬公又是第一任，未結束的事情很多，所以至今也還沒有清結，至於將來我的謀生問題，現在祇靠着長官的薦指，待有定時，必為函達，同時我望您看見這個答覆後，要把憂慮打掉，給我寫封信來，盼！盼！……

良友！我淚淋漓了！你告訴我：求學的同學們，是那樣的多！在外奔走的，只有咱們兩個，若用感情來解，當然是要快樂着慶賀他們，但是若回顧到我們自已骯髒的軀殼，唉！哭嗎？哭……哭，也怕哭不出哭的韻調咧！何況還有歸東的電流在射燒呢！

良友！你的經過，你的遭遇，我是很替你慶賀的！雖然沒有達到頂點，但是還在進攻呢！比較着我｜啊｜現在我還是飄流中的動搖者呢！｜那麼你可眞是强我太多了！至於你的作筆，也非常的豪邁，文裏筆鋒換轉的波紋，更是在在可見，努力吧！努力｜我們乞食的人兒，也會寫文藝的云云呢！良友｜我親愛密切的良友還寫甚麼呢？唳！可寫的是還多着呢！可是我心現在顫的不得了！也就想不出條理的敘述，況且消閑世界的幅面，要給佔滿了，也是不合理的！

哦｜又想起來了！這是重要的事！因為縣署的房子不夠用，所以我在前天搬了出來，現住在九臺道南正德街十五號商場辦公處院內，這是我臨時通信地點，請您賜教吧！

眞囉索！我再告訴你些！您給我的那篇作品，我已經剪下來保藏了，作個永久的紀念！再者｜你如果見着能擇頭的同學們｜勞駕｜替我鞠個躬，道聲安好，是荷！餘不再敘，祝君進步！遙禮三躬，

前C H校中五小友乃昌拜覆於九臺

一九三三•九•二五•脫稿

附言：同學，朋友，希望常通信件，以復舊情，在這消閑世界，積極探索文學，發我們的光輝，至於疑問，最好寄封平信，以打破文字的口舌，為盼（作者）

集郵常識錄　（海城宋堯階）

八七　書信館片箋封之種類　二三二

三　重慶　四　福州　五　九江　六　上海

除上列六處之外，其他各商埠之書信館，似均無發行明信片等發明，本後於郵票，各地之創信館者，均以郵票為先，繼清政府統一郵政，而有旨禁，各地信館，隨多不及發行郵票以外之各品，或有已在印製，而不及發行者，故流通者，祇此六處而已矣茲分述如下：

一　烟台

片	清光緒十九年	一	半分	深青綠色
		二	半分	淡青綠色
		三	半分	深黃綠色
		四	半分	淡黃綠色
箋	光緒十九年	五	一分	紅色
		六	一分	淡紅色
封皮	光緒十九年	七	半分	深綠色
		八	半分	綠色

春血　（五）　（蜜島）

彼友隋君，悉波從軍事詳，此必事先其曾詢得隋處於余之情況，始行捏以此書寄探余意者｜彼果有如余意之計劃行為，則誠為多情郎君而益引余愛矣！故對該書暢讀者三，亦不欲釋，願不久此柔腸新鄰果可解余之帳中伶仃……為完成余是理想，故意弄假以成眞，即夜躡何君門，求代余與偽波作覆，得與暢談良久，且已騙其書得「劉波」字迹，恰與該書中者同，余斷不爽，其果有獨居苦悶之感而欲與余合之實願也！彼復屢攻波短，足證波乃他識，但余以其堪解余之寂苦而歡迎之，遂引之入帳，又得暢度一次新生活，此愉快良宵余生命史上當永誌之！波郎去後，音訊杳然，彼長日進出可怖之戰場，或已做敵彈下鬼事不為罕聞也，所願如是，蓋彼曾鐵心棄余誠非理當！顧月姊速升，以與昌再度良宵，余願將伴彼以至髮蒼……」

小狼看了半天也不懂字裏的意思，如果尋出如蒼蠅般的心得，怕祗是她喜歡那小小地盞字兒有如蒼蠅般地玲瓏罷？但是終於少感這種興趣，便丟了那本日記簿，跑回家去向她媽媽要錢去買糖菓吃罷

七，破產

三個月之後，善講經濟的老隋，撤出了梅幽里進了公司新設的宿舍中已經十多天了，他很高興於這一撤能在每月省却六元的房錢，他恨公司不早預備之後，才建築宿舍……

又來了一個星期二這天，他坐在辦公桌前，看着那天的T城日報，最使他注目的，是他在社會版中突然見到這樣一段紀事｜他先仔細地注視了幾次這新聞的標題，那是首先是自右至左地橫排起來六個三號字：

「情夫持槍從軍」

再以細線拘轉着軍字到下面別的六個三號字，同前者作反對方向地橫排着：

「為婦開門偸漢」

復以十四個二號字在右面作兩行地直排下去：

「壯士歸來得綠頂　帳中野伸斷了生」

接着是直排着作三行的二十四個五號字，在每個字的右邊注有着小點：

「羅琴難度青春活寡　何昌艷遇多情美女　劉波鳴槍血洗酸恨」

最後是用三條粗線，上右下地抱着前者的標題，在左面開口處是直標着十二個三號字，夾在上下的兩條短線中，那是：

「本城梅幽里一幕醋海決鬪劇」

老隋滿頭是汗地在顫悚着讀下去內容……

一九三三、六、二二。

塞上晚秋　（小魯）

朝寒砭骨勁如鋒，橫道尸僵手抱胸，畢竟邊城風雪早，重陽天氣勝隆冬。

燈前讀友書

愁雲繞案晚燈前，未及撥開已惘然，地角天涯空悵悵，更深各自枕書眠。

輾轉床頭百感生，惟君憐我亦多情，憶人最怕三更月，照徹紗窗夢不成。

客途感懷

憶昔園林詩酒狂，名韁利索笑人忙，而今我已他鄉客，世味炎涼覺蕭霜。

贈文從周兄

書與人交晏子風，當仁不讓氣如虹，棐基書畫間中曲，古調幽彈世不同。

義氣和平久仰君，滿腔熱血直從衷，人々都說驕陽熱，更比驕陽熱幾分。

慰友

窮極何須悔起初，補牢未晚莫嗟吁，金錢畢竟同生命，富貴由多得望輿，趨勢賓朋偏覺近，缺蝕兄弟亦多疏，勸君莫道灰心語，猶有年華尚可輿。

風雲的搏戰　（遼陽王德倫）

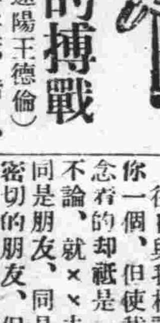

漆黑似的秋夜裏，皓月，明星，黃菊，衰柳，一切的一切都被烏雲遮住了，惟有那狂妄的虫聲隱々的好像似奔走呼號，若與這慘無天理的烏雲作最後之一戰，以恢復往日的光明燦々，使那良辰美宵再得重現於人間，萬物也都得顯露出各々的本來色彩與技能，唉！這些秋虫自不量力，那豈是容易，您不怕人們的譏誚嗎？不過這勇往直前大無畏的精神，眞令人拜倒啊！凄清的宿舍裏的我，被這陣嘈雜所喚醒，更加着同寅的鼾聲，雖然百般的思入睡鄉，但是，那是萬萬不可能的事，正在焦思冥想中，忽聞着，風雲宣戰之聲震天而來，一時萬籟悲號，鐵馬乍鳴，林木搖曳，虫聲助勢，遙聞那風聲喊着：打倒這萬惡軍閥的烏雲，萬物都要努力！千萬不可屈服這大壓迫之下，相信我們是為世界平和的光明而戰爭，掃除一切的黑暗，並非為我自家的尊嚴勢力，其目的在求萬物都得現其本來的面目吧了，最後風神戰勝了，月明依稀，星光耀々，清明宇宙重現於人間萬物展笑，作凱旋之歌，那孽障烏雲，竟捲入南海，不過洒幾點失敗淚

一九三三、九、一六、脫稿於縣公署

悶　（醒民）

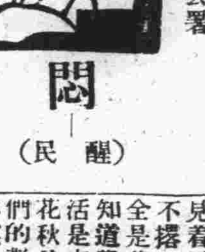

國親弟：我們有多少個月沒有見面了，我們有多少日子不通信了！我為訪問你的留止的地方，曾經到過你舊時的家，也曾寫信給令尊大人問詢你的近址，沒有得到回覆後，我又復問了許多舊日你所相識的朋友，最後，我是在醫科大學黃君的口裏知道你的寓處，義弟，你要知道，你是懷着怎樣的心情看着我給你的這封信，那麼你便知道，我是怎樣的心情寫着這封信了，我是心情萬變着充滿了各種情的混合質｜是悽愴，而又有些喜悅，是感傷，而又有些快意，像是一個在外流浪得歸的少年，向家人傾訴別情，又像是一個彷徨羔羊，尋着他的救主｜我是在欲訴別情的悲酸與復得相敘的欣蜜的兩種情感調和中寫着我給你的這封信，往日與我相識的人不祗是你一個，但使我最欽佩最掛念着的却祇是一個你，他人不論，就××去說吧，我們同是朋友，同是志同道合最密切的朋友，但現在據我曾得，他不但精神上和我遠離，而且他實際似乎已不願同我這落魄無聊的書呆子接近，我曾為我自已的前途討他指引，他却態度很冷淡的沒有向我說出什麼，他似乎以為「自已業已作了官，弄些錢好了，還管旁人呢！」一我這樣在他的身上得到了悲哀的失望，那麼我更該怎樣熱烈的念想着你，大概你也可以想得到了吧？九一八的事變劃開了我們的界限，我是幽囚在鄉裏，農夫們接近，你們是住在都市浴着文明的光輝，我是就沉淪，你們是日有進步，我常常的想到了自已，念着你們，我想到了我現在起居愁苦無聊，想到了將來的榮羨着你們，而更極端悲憤着自已，我的前途明已被九一八的砲彈轟滅在狂風暴雨挾擊的時節，實不易再度燃起，我眼前黑漆的只是摸索着走路，說不定眼前就要有一個陷阱，或者別樣的誘人墮落的東西，我是躊躇徘徊着在我的生命之途，荒涼悽楚添滿在我的胸臆！

我回味我過去的幸福，與若等閒享的美妙的生活，我也是一個驕傲的學生，歡過有玫瑰色的優柔清高的日月，見着了所謂闊官大老眼皮也不搭的路々一瞬，他們對我全是些個無用的東西，我僅知道學問是高貴的，學生生活是富麗的，野草閒害，春花秋月，朝々夜々的助着我們的歡情，我不曉得什麼叫作愁，什麼叫做悲哀，但是，現在呢？現在我已經飽受我向所未經的痛苦，而且多是你現在還未曾想到的苦痛，不用多說，我是天天在愁思苦索着我的出路，為了這個，我幾乎連飯也懶得入肚了，我不曉得我走那條路才好，但我實際又不能不找一條路去走，這樣便將我繫累住，我是每日在焦燒苦慮中望着無聊的太陽的起落｜奇怪，這時的太陽也不像在學校編輯室時的光顯耀了｜似乎太陽也在走着衰老的末運

義弟，你知道我是如何的愚蠢，竟蠢得連自已此後應當怎樣打算全不知道，升學呢？什麼學校總為適當？如果我是高小畢業的學生｜不，我即或是初中畢業的學生，我所選就的學校，定不遲疑的早已走進了，作事呢？一句極熟極切的成語被我借用着了：「高的不成，底的不就」，倘帶我有些不會拍馬，為農呢？我實在沒有厚着臉皮習着人家諂諛的勇氣，並且在我身上所下的本錢將永遠無有抽還的日子，那麼我究須怎樣辦呢？這不得不求你的指引了，你就是我的前途的明燈，向上的階梯，我將來墮落由你，向上也由你，雖然你是我的弟弟，但我想，你倘且比我的哥哥還要值得尊崇，義弟，我現在盼望着你的回答，正像是基督徒期待着上帝的福音，望你早日函復才是！

愚兄興民謹上

愴傷　（風霜）

唉！然現在就悄悄歸去，算得短命夭折！而已含辛營逼！刻如畫！候到鬢髮飛霜，不落得一生涼倒！去的景象雖覺模糊，是丟棄了暢快的青春！風怒吼突進中原！綠桃紅從此不見！

感懷　（子安）

咳！是什麼東西勸令春色老，曾幾時便化秋光繞！霜凋紅葉便夠蒼涼了！怎再堪那林禿石瘦？淺塘水冷蛙無跡！燕巢莫々鳥啼絕！單衫兒增加了涼意！骨子裏泣着傷寒！最不該興奮的提起長槍，進攻那堅固的仇敵堡壘！莫若做個牆頭草兒！四向倒！却不省下肢體缺殘？呻吟沙草！

其二

滿腹憂愁訴與誰，背人只自悲，恨，韶光為何去不回，黃昏月冷，野草萋菲，景物倉涼，人事日非，舉首長空，驚看雁南歸，望斷鄉關家何在，夢魂空繞白雲飛，腸斷秋江欲盡頭，無情水日流，遙望神洲，零亂山河非依舊，說甚麼，買生痛哭，雙柑斗酒，且醉休，屈子行憂，話興亡，一任晚山相對愁

詞訟見聞錄　（五二〇）（善亭雜俎　說部之二）

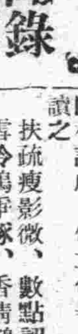

柳遇春聯詩巧配

讀畢，各賀一杯，春梅曰，梅花不染點塵，新娘詩亦不染點塵，自是君身有仙骨，世人那得知其故，一語可為此詩持贈矣，請發令，銀寰發令曰，一樹梨花一樹梅，姊丈吟詩，姐々飲酒，柳遇春詩成，蘭秋飲畢，接詩讀之：花癯影亦癯，修到點塵無，籬落兩三點，園林四五株，品清懷晉魏，詩古近唐虞，守學林家鶴，天寒莫笑吾，讀畢，各賀一杯，銀寰曰，香山詩云，詩成每被老元偸，姊丈何偸我詩之起句為次句，是何道理，柳遇春曰，你的詩好，我怎的不偸，易曰慢藏誨盜，你不寫出，擱於肚腹，誰得而偸之，崔建平曰，您二人只管笑談，不知候令者之急躁萬分耶，請快發令，柳遇春發令曰，梅花一味只宜冬，新郎飲酒，誰當吟詩，蘭陔曰，有舊例在，坐莊者自已幫自已的忙，飛花不飛梅，誰是負責者，柳遇春曰，好鐵能捻幾個釘，請認罰吧，自飲三杯，重新發令曰，細雨梅花正斷魂，新娘吟詩，小妹妹飲酒，銀寰曰，明明詩該你作，怎的覓移到我耶，柳遇春曰，我憑三杯酒，換汝梅花一首詩，莫說旁的，快遵命吧，蘭蓀曰，這小鬼頭，眞鬼得很，將詩移到你，將酒移到我，柳遇春曰，詩是移的，新郎三杯，酒不是移的，還須遵命，蘭陔曰，您不飲倒好，這一飲，倒反拉出我來，蘭陔蘭蓀，各飲三杯，柳遇春曰，可謂一網打盡矣，銀寰詞成，蘭蓀接詩讀之：頭角亦稜增（一字皆應山旁）芳心冷似冰，品超三代客，清過六朝僧，鳳種無端福，今修最上乘，知君堪自信，霜雪不能勝，讀畢，各賀一杯，柳遇春曰，頭角稜增，固也，芳心冷似冰，吾不信也，銀寰曰，不要臉的東西，信口噴糞，蘭蓀曰，小嫂嫂又翻臉矣，春梅曰，是作詩，不是自況，何可如此批評，不怨新娘翻臉，孟佩章曰，飲酒取樂，無話不說，不要挑過，快發令吧，銀寰發令曰，更教踏雪看梅花，佩章兄吟詩，姊丈飲酒，柳遇春曰，派我飲酒，我就飲酒，倒麼有別的說了，接佩章詩成，柳遇春飲畢，接詩續之：掩映樹交柯，風霜閱歷多，天心常悟我，清福總輸他，撒作香千樹，開成雪一窠，小橋驢背上，有客費吟哦，讀畢，各賀一杯，蘭秋曰，孟浩然踏雪尋梅，佩章兄詩後半幅亦有踏雪尋梅之意，可算能繩其祖武，無忝前人矣，崔建平曰，秋妹語妙，可令人解頤，孟浩然為古之名人，自必以繩其祖武為榮，若孔子不言紂惡，孟子不言武，是以繩其祖武為辱，二家，請繩其祖武者，快些發令，佩章發令曰，返魂香入嶺頭梅，秋妹吟詩，誰當飲酒，蘭陔曰，佩章兄，對不起，之所在，靡有法子，請自飲三杯吧，佩章曰，該我自飲，喲，蘭陔曰，花字不曾飛出，誰當飲酒，留自飲耳，佩章曰，有酒自飲，不算吃虧，又何對不起之有，蘭秋詩成，佩章飲畢，接詩讀之：扶疏瘦影微，數點認依稀，雪冷鴉爭啄，香清鶴不飛，琴樽皆古雅，桃李總癡肥，貧索風前笑，移時不忍歸，讀畢，各賀一杯，銀寰曰，詩亦古雅宜人，凝肥者何堪比擬，蘭秋曰，俚俗不堪，妹々何樂之甚耶，若礙白板綠中，一定滿貫，你眞願作頭家，又來坐莊，梅花春春故人情，春梅曰，遂發令曰，再礙綠發，大三元滿貫有餘，我等皆服輸矣，蘭秋曰，這回非不注意，乃窘於詞，得不自貽伊戚耳，須臾詩成，廷平接詩讀之

途　（夢鶴）

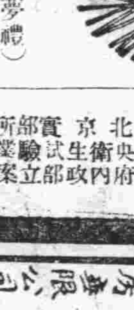

茫々前途，是黑暗？是光明？唉！在這霧煙瘴氣之中，何處是光明？啊！朋友！此路不可進，努力亦無益，奮起我們那個精神，前去等我們那光明大路罷！

×　×　×

靜謐底天空，燦爛底星兒，在那舞着，皎々月亮，在那兒放明，照出一條光明的路程，啊！朋友！奮起精神，前進，奪鬪，一等我們將來的幸福，一開我們前途的光明

一九三三、九、二六於大連

認明商標以防假冒

前北京內務部立案　北京實業部註冊　國民政府全國註冊局註冊　中央衛生試驗所化驗　國民政府實業部註冊　內政部衛生署立案化驗

黑雞白鳳丸主治功效，經血不調，或久患小產，腹內有塊病者，成夜不安眠，睡多夜夢者，行經血色不正，或紫黑塊及淡紅者，氣虛虧血咳嗽痰喘，時愈時犯如同邪病，因生氣或房事所傷，以致崩漏者，結婚數年，從未生育，患經血各病，服之效力絕大，萬試萬靈，雖老婦服亦能生子，百發百中，可謂婦女第一神藥也，或年久之白帶，久不孕育，子宮寒冷，速服此藥，百發百中，有立桿見影之功，以湯潑雪之效，購服一試，其效力便知

定價每打五十元每盒五元

外埠購買直接向各分公司可也　全國公司五十餘處

總發行上海英租界芝罘路七十八號韓奇逢藥房有限公司

北平西單缸瓦市一五二號韓奇逢藥房有限公司

天津法租界三十三號路善里一號韓奇逢藥房有限公司

滿洲分行　哈爾濱道外萬國車票院內韓奇逢藥房有限公司　奉天馬路灣大紅樓西頭韓奇逢藥房有限公司　新京商埠四馬路韓奇逢藥房有限公司　營口永世街西首路南十二號韓奇逢藥房有限公司　安東中後聚寶街十八號韓奇逢藥房有限公司

齒科。矯正。口腔。外科

岡本齒科醫院

大連市西通十一（小島ビル隣）

當手割傷流血之際

君須立有藥物以資治療，斷不願還要乞諸其隣，或購諸商肆，以致緩不濟急，此所以人人均應置備如意膏一匣於家中，凡割破傷跌損蟲蛟，立塗此清涼消毒藥膏，其痛立止，其愈甚速，新膚生，創口合，一二日事耳，廣東汕頭永利創銀號顏君屛萱云『鄙人常備如意膏為家庭藥品，用以治療創傷以及其他皮膚患，均極靈驗，眞外科聖藥也』如意膏清涼止痛，消毒生肌，統治疹瘰疥癬爛脚癩頭乾濕癬癩無名腫毒，不特創傷已也，各埠藥房均有出售，或直向上海江西路四五一號韋廉士醫生藥局函購，每盒七角，六盒三元五角，郵費不取，一切信件可由奉天和記洋行轉上海韋廉士醫生藥局

SHE-KO　如意膏

安東

青紗帳倒匪氛如故
又綁去數人票
分向龍泉溝大孤頂逃走
馬家店綁案一票未贖回

茲據四區來人言及該區龍泉村於二十三日早八時突去胡匪十一名均著青衣各持鎗械入村肆行搶掠臨行將王忠海及其長子鴻年三十二歲次子海年十四歲三子小五十二歲四子双喜十歲等五名一併綁去向龍泉溝逃去又該區大房身村日前二十二日夜十二時闖入步匪四名均穿便衣一持大鎗其餘均持木棒將住戶楊大紳綁去同夜行至石嶺村復將村民曲學忠架去聞向大孤頂子方面逃去

安東縣二區金山村日昨突闖入步匪三十餘名均著便衣各持大槍入村肆行搶掠臨行將村長王明元綁去向西逃去縣警局據報立派隊追擊中云云

安東縣二區金山村日前該村屯馬家店及張景／被匪綁去一案已誌前報茲聞該案馬家店原綁去三人已經該左側之魯姓爲之說票以三百元將三人贖回至張景有一名因其有槍一枝令其交出始准贖回殊不知該槍前已經村會收去以故迄未得釋放云云

斬決七匪犯

安東縣警務局公安大隊長王春餘前次在三四區一帶先後拿獲匪犯李少年等匪四名業經訊明爲匪不諱已斬決三名其中李少年一名（即係前次奪取六道溝分所大槍案內正犯）因待審訊其他事件得以苟延幾日現已連日訊明證據確鑿遂於昨二十五日午前九時由警廳執行李少年等七名死刑臨時通知警務局就近調隊保護刑場該廳將李少年等七名由監提出驗明正身綁赴八道溝市曹行刑斬決梟首示衆以昭炯戒云

責成分局
嚴禁花會

安東縣區村花會賭局充斥同官設區村男婦受其陷害者已不知凡幾近自白兼警務局長滋新首抱澄清貪殘警察官吏保境安民爲主旨至對於人地失宜之警官已分別裁撤外近據報四鄉之花會迄未肅清遺害區民莫可底止因特傳令各該局長切實嚴禁花會以安閭閻倘有庇護情事隨時查明嚴懲不貸云

經收鴉片將結束

安東縣公署實業股前自本年收集各區村農民鴉片已及二月期間其原經縣警農等機關所組調查煙土爲四萬兩之額收至迄今截止該股只收煙土三萬餘兩並聞原由縣所發之三聯運土照已用盡以故鄉民送土者總減縣署尙另擬辦法徵收各區村殘餘之土云

鳳城

軍隊擊匪之捷音

二十日午前十一時駐屯沙里寨之軍隊向大營子進發行至二道洋河（沙里寨西方八里）突遇趙團匪衆約七十餘名交戰五一時之久敵方不支向岫巖哨子河右岸地區退去當日午後四時而軍隊即到至大營子當在二道洋河沙里寨西方十里）附近曾遇被部隊擊退之趙團匪經泡子（沿沙里寨西方十一里）由哨子河渡河向佛爺溝方面逃走當將趙團匪追至佛爺溝附近一掃爲一空旋即歸還大營子原防云

臨江

劉縣長歸來

劉縣長近因李司令至臨駐防地方民衆始免匪擾之苦爲明瞭民情宣傳王道起見特赴西四區巡査各村村政並召集村民宣傳王道之宗旨民衆務要各安分爲農爲商若有被前義勇軍引入岐途者速改過自新不究既往各安心爲業云云該縣長不辭山嶺跋險風塵之苦十餘日之間巡査十餘村惟因縣政重要於月之二十五日回任當斯日之下午各界齊集臨通門候接縣長下騎一一握手道謝云

袁局長整頓鹽政

臨江緝私局長袁君慶潤才學兼優經驗宏富自到任以來視街市各鹽商不但蕭條而報告停業者大有人在現所業者僅數家耳以此數家詳查購鹽惟街市住戶鄉間有購者多寡究其原因係由鴨江對偸運私鹽故耳該局有鑒及此特電令各分卡長齊赴本局開緝私會議嚴令各卡長同卡嚴拿送局懲辦以儆效尤而重國稅近已各卡均拿獲鹽犯紛紛送局懲辦斯袁君者可謂整頓鹽政得法云

開原

縣署召開行政會議
成立宣撫委員
宮內參事官爲委員長
派遣宣傳班下鄉工作

開原縣公署於昨廿五日招開第五次行政會議出席人員縣長常守陳氏參事官宮內虎雄氏五島氏協和會辦事處長兼主事佐竹令信氏及各局長等開會時由縣長提議奉省令本縣成立宣撫委員會委員長宮內參事官當時議決由委員長派遣甲乙二宣撫班往各區宣傳王道政治及密探匪人蹤跡種々不軌之行動現亦開始進行工作云

宣撫委員會委員長宮內參事官派遣甲乙二宣撫班往各區宣傳王道政治而甲班長申明義班員原田智韓子陽傳化民等而乙班長姚仲文班員申明凱劉瑞齡王子文等於昨廿六日午前八時出發而甲班宣撫一二七八第四區而乙班宣傳三四五六等四區預定十日間之工作臨行而每班長領公欵國幣二百五十元以作該班人員公用往各區宣揚王道主義創除軍閥專制之餘毒鞏固新國家基礎爲目的希望各鄉人士深明宣撫班之意義另外密探有無不良份子擾亂滿洲國等情於當日工作之情形詳密報告縣署情投處此次宣撫班下鄉各員必能盡力宣傳將來該班之結果定有一番整頓云

錦縣

錦縣農事試驗場
舉行開場典禮
柬邀各機關首領蒞臨參與

奉天省錦縣西郊即小横子農事試驗場場長鴨脚光朝定於十月一日舉行開場典禮預先函邀滿日各機關各團體首領屆時蒞臨參於典禮茲錄該場秩序於左

一、開催日期　大同二年十月一日午前九點

一、開催地址　錦縣小横子奉天省農事試驗場內

一、開場典禮次序　（一）開會報告（二）致辭（三）設立經過報告（四）部長長官訓詞（五）祝辭（六）祝電朗讀（七）閉會報告（八）萬歲三唱（九）攝影（十）場內視察（十一）宴會

於臨江縣署會議後
宣撫委員會成立
會章及委員氏名已公佈
治安維持會亦散放傳單

於月之廿一日經參事官古川章君招集各機關首領至縣公署開會謂奉省令成立宣撫小委員會照章選舉顧問委員長委員宣撫官等職但無論職均係義務是以經衆共選福留隊長李司令張副司令劉縣長爲顧問參事官古川章爲委員長劉參事官平野指導官王謙譯官等爲情報聯絡庶務專員商會長王應學農會長梁幹忱水上警務局長邢秉彝警務局長溫實泉士紳代表王貴基等爲委員內務局長張之言教育會長莊英權文書股長高庭鈞教育委員徐達一農會副奎長高秀山本報分社長梁仕會怡隆祥行經理李瑞霖以上七名爲固定宣撫官各人員選舉安協即告正式成立云云

臨江縣長劉維清氏前赴西四區出巡各村參事官古川章氏代理縣政經參事官招集各界開會組織宣撫小委員會各等情茲將該小委員會章程覓錄於下

臨江縣宣撫小委員會章程

第一條　臨江縣治安維持委員會於大同二年青紗障起期間爲期各地之治安確保必需宣撫工作特設宣撫小委員會

第二條　臨江縣宣撫小委員會於奉　宣撫小委員會統治之下受縣治安維持會委員長之命令與關係機關聯絡之並實施任宣撫上必要各種事項議案指導統治之責

第三條　臨江宣撫小委員會以左記顧問及委員組織之一切事務由縣情報處辦理之

計開

顧問　友軍守備隊長福留廣義　同　長撫地區警備司令李壽山　同　參謀長張宗援　同　臨江縣縣長劉維清　委員長　參事官代理古川章　委員　憲兵隊長下渡久一　同　參事官代理劉榮紀　同　警務局長溫實泉　同　內務局長張之言　同　警務局指導官平野邦祝　同　水上分局長邢秉彝　同　商務會長王應學　同　農務會長梁幹忱　同　地方士紳王貴基

第四條　委員會由委員長總理之關於進行開會及掌管裁決其他應行實施宣撫一切事宜

第五條　委員參與審查議案及提案實施宣傳各種計劃事項予以協贊

第六條　顧問諮詢委員會並任積極指導誘掖事宜

第七條　委員會會議於緊要時得以隨時開會

第八條　委員會出席委員須在半數以上否則不得開會決定議案係採取多數可否同數時由委員裁決之

第九條　臨江縣宣撫小委員會辦事處置於臨江縣公署內

固定宣撫班張內務局長莊教育會長文書股長徐教育委員梁新聞社支局長高農務副會長李地方有志者

以上固定宣撫班員按星期沿街或熱鬧市場人煙稠密之處口講指畫宣傳王道之眞精神並新國家之已往及將來等題目務使一般聽衆印入腦海云

縣公署附設治安維持會自成立以來經委員長友軍福留隊長督飭所屬竭力整頓屢散傳單令一般愚民被匪强迫妄從者速改過自新棄械務農既往不究近聞鄉間有三五跳樑仍不時出擾是以該委員長又合印刷傳單若干張散傳鄉間茲將該傳單原文誌之如左

哈哈人生在世都是爲的什麽呢不是爲的衣食住行麽像你們當胡子的爲什麽呢每日不是擦水臥雪就是爬山越嶺光明正大的道路和很華美的房屋都是撈不着的受了這種痛苦都想要解除但是無有法子可是現在有一個好機會能夠解除你們痛苦的就是現在政府的命令爲匪的願意歸順把槍彈交給官家發給鎗價並予以自新證書到什麽地方都不犯罪但歸順的時候不准要求條件你們想這不是爲匪好機會嗎我們希望你們快來歸順不要錯了好機會云

佳木斯

抽徵現欵接濟餉糈
叛變統係謠傳
王司令苦心籌劃維持治安
一署開城防會議抽丁設卡

東南太平川地方臨時警備隊係春季降軍投誠地面者彼時經地方紳農會議所需餉糈概歸地面負擔此亦鄉民厭亂求治之不得不然耳豈知鄉民遭去歲兵燹之災十室九空對於目下生活僅能免强支持實無餘力應該隊之需要而警備司令王勇亦洞知民戶力竭聲嘶無法徵求乃於變通之中除按畝徵收哈洋三角外皆賴種植罌粟捐欵稍得敷衍支持現又兩月以來官兵餉源又行枯絕兵心解體皆懷退志因有再將叛變重整舊業之謠傳市井紛言幾乎三人成虎是以王司令乃召集紳董會議計五個甲僅其駐防範圍公攤哈洋七千五百元每甲應出一千五百元限日徵齊作爲臨時接濟費用聞欵項現已抽徵完竣想叛亂訛言或可少息云

本鎮自入夏以來城內外搶綁命案迭出不窮雖經當局盡力捕捉嚴加搜緝奈城濶警單終難免顧此失彼之患現聞第二署署長馬俊峰以爲要不嚴謀善法以清盜源何以衛閭閻而安市面日昨十八日邀請紳商各界開城防會議擬抽壯丁若干每值夜間於要塞之地設卡流行彼呼此應聯絡一氣以免遺漏之憾果而行之實小歛跡商民安枕在此一舉甚望紳商當機立斷即日行之商民異日之得安將共頌馬局長之德政歟是否行之容後再誌

克山

警務局長易委
李紹純繼任

克山縣警務局局長程遐齡氏頃奉省令調委鳳山新設局警務局局長所遺斯缺特委任李紹純接充日昨二十三日蒞新辦理接交接任視事矣

遼陽

宣撫班赴九區
講王道眞諦

邑宣撫委員會內組設固定宣撫班以各區分局長及教育機關之有力者任之其移動宣撫班則由委員中選任之今由宮田參事官農務會長張序侯棉花會社指導員通譯全瑞宅協和會廣瀨氏等爲第一移動宣撫班訂於月之廿四日乘電車赴九區大沙嶺宣傳王道講演人民應盡之義務謀福國利民之政策等語至該區時首由濱田參事官講演繼由農務會張會長以下諸人各有講辭聽衆遂增百數人學生參半頗極一時之盛云於午後三時講演完畢始行回城云

八區馬練長
拿獲一匪首

邑八區唐馬寨練長前在劉二堡付近小河沿村拿獲匪首一名送交鞍山守備隊當經審供稱名戰守貴年卅二歲報字全山供認爲匪不諱錄供後遂即收押諒不日即將引渡來縣云

司法部派員
視查司法機關

邑法院監獄昨奉省廳電令謂新京司法部近已派員沿站線各縣視查藉考察各處司法之成績邑法院接電後即籌備歡迎以待視查云

縣制暫緩期施行

邑縣公署前奉省署令組織臨時縣官制奉民政部規定議案以縣公署內部應分總務科內務局財務局警務局教育局等辦法當即遵照改組近又奉到省公署令因該項組織尙有改善之處暫緩施行以俟奉到明令後再行飭遵云邑縣署接得此令故對改組辦法暫緩施行云

理財會召開會議

邑清理財政委員會於二十二日召開重要會議出席者爲王縣長及參事官各委員等協議事項蓋以近來匪患已次第蕩平況値此秋收有望青紗障將倒匪患可以無憂而城鄉之自衛團正宜裁減以蘇人民之擔負決由下月起城內自衛團全數撤消其四鄉之自衛團決按原額減留四成至于撤消之自衛團一切卷宗物品應如何結束俟決議後再行披露云

洮南

分佈軍共四面包圍
搜剿大獲勝利
斃匪十數名救下七票
指導官押送匪犯凱旋

據洮安界五區滿洲屯於月之廿日突來匪五省天邦等帮四十餘名盤踞該處附近高粮地內槍械齊全而子彈充足並帶人票多名隨行經該區自衛團未敢擅剿即拍電報告縣內警務局松本指導官聞於二十一日早六時親率警察約四十餘名並會同騎兵第九連及一連共二百餘名又有自衛團兵六十名協同剿擊至該處匪已匿高粮地內掘控地壕以守官兵乃分防團攻自衛團堵北警兵各隊占東面九連占南面合圍堵擊匪至死不出於該日午後接仗官兵用砲轟擊奮勇直前戰鬪甚猛烈至六時天黑乃分設卡四面嚴堵苦持一宿至二十二日早四時匪拚命脫圍由南闖出向東南逃逸檢查是役自衛團陣亡兵士二名受傷一名十一連陣亡一名受傷三名打下人票七名繳馬一匹斃匪十數名活捉九省一名該匪逃出後四散分逃現指導官率警察隊押同人票匪犯返署審訊但自衛團及九連等仍尾追擊中云

發現無名
男屍一具

洮南警務第一署管內小東門分所長昌廷珍氏人品端方學識宏富尙精通日語滋差以來對於門上往來行人及馬車指導有方無不贊揚於日昨早六時許由所出勤行抵北城牆砲台地方忽見牆下有一路倒男屍身着藍棉襖棉褲似農人年三十餘詢問附近民戶均稱不識具分所長細驗屍身亦無傷痕以係無名男屍遂急回該所備文報署請驗一署已轉呈法院勘驗云

義縣

高站長調陞錦縣

義縣車站站長高永毅調職錦縣陸車長於本月二十六日義縣宋縣長於晚三句鐘在城內同盛居備饌爲該氏餞行二十七日宋縣長率各機關首領送至車站高站長登車赴錦而別云云

熊岳

小賣所經理
被控已查覆

熊岳城鴉片小賣所經理孟憲國人極精明最善聯絡惟交不擇友用人失當故營業以來內幕弊竇叢生近被熊岳士紳大滿洲國正義團員楊錫珊在省呈控現已飭蓋平縣由縣轉飭三區警察署查核因雙方各不相下無調解餘地聞該署長已秉公取具關係人切結詳細覆報云

蓋平

協和會下鄉宣傳

日滿協和會與本縣政治當局爲宣傳王道俾民衆澈底了悟計特於九月廿六日集合大批宣傳員赴七八各區實行宣傳工作一行計有縣署佐藤參事官警務局高局長山口指導官商務會長及協和會宣傳部全體等於當日携同馬步警隊三十餘人首途赴鄉其回旋日期尙不確定云

九台縣

正義團預備講演

大滿洲正義團九台縣支部副部長李蘭波氏對於該團發展不遺餘力如團員募集團務建樹會精聚神努力進行該副部長現正籌備講演預先以自已金錢購備多數用品屆期並柬邀各界聽講想李君履縣計二十年之久素日聲望頗重故往該支部前往加盟者率皆地方傑秀足見人以類聚斯言信然云

熙省長過台晉京

吉林熙省長於月之念五日由任晉京路經台站預先本縣各文武機關咸到站歡迎仰見省座儀容鎭靜態度威嚴侍扈環衛專車抵站鼓號齊鳴旣而展輪西去云

孫隊長幸脫匪穴

自巨匪三江好竄入縣界以來各團隊相率兜剿前本縣商團孫隊長往剿失機被掠月餘已誌前報茲聞該隊長現由匪穴逃脫在家靜養云

開魯

承審陞司法科長

本邑縣公署司法科長由縣長代理忽於月間接到熱河高等法院指令司法獨立張承審陞任司法科長由高等法院開新每月一百元繼任代理股長爲張銘周氏該承審張漁亭氏久歷法界老成練達經驗宏富品學兼優職務謹愼無不詳加考查該承審滋任以來商民無不欽佩有口皆碑該承審堪稱詢案有方云

依蘭

胡匪突如其來
綁去田姓子
軍警渡江追緝

依蘭小江沿住戶田子陽年六十許素以舟車爲業家道小康稍有積蓄未料何時被匪垂涎於日昨九月十九日下午四點鐘突來匪人四名至西小江沿將田姓之長子年二十餘歲誘至西小江沿拖在舢板上渡過小江西彼處尙有鬍匪數名以備接應後軍警聞知及趕到匪已遠遁乘船過江追緝未知能否擊獲云

祝賀承認紀念日

本城日昨爲九一五紀念日慶祝大會設縣公署高搭彩牌樓一座全市懸掛滿日國旗各機關休假三日是日上午滿日軍警各機關各團體民衆各男女學生齊集會場行禮如儀次由縣長主席講演畢均列隊齊赴四街遊行手持滿日小旗高唱國歌是晚四街懸燈結彩尙有民衆組織各種秧歌娛樂等會街市遊行男女十分擁擠滿城頗呈盛況云

瑣聞

△修築卡門衛牆

（新立屯）各卡門及衛牆事變後次第修築堅固惟自大北卡門至小北卡門中間百餘丈尙付缺如經商會全體大會決議通過之後已開始招工鳩修預算最少須八百元因之農務會亦補助二百元惟恐虛耗公欵斯以由會內委員德裕慶宋玉昆代表德順昌德順源慶泰昌等家輪流監工期以速成而節會欵强處炎天赤日諸監工委員亦在場監視該委員爲公共防衛不辭勞苦良可欽也

△拿獲會局跑封

（本溪）縣警務局長常庚堯氏自到我邑數載以來整頓市政維持治安百般建設不遺餘力口碑載道以致閭閻安堵民變更生此皆該公所賜也近日來各區之會局接踵而起更有無賴之徒專司跑封誘惑百端從中取利倘有一中群皆涎以致工商輟業婦女停織常局長有鑒及此若不從嚴拿辦將何以正人心而挽頹俗遂於日前一區彩家屯崔分所長遵令率化裝警三名前往管界大東溝野會局當場拿獲跑封犯一名並會賬一本會封甚多一併帶回送交總局而其餘之各會局聞風均行遠逃無蹤矣

△住持誤害人命

（北票）票西三十里桑林稿村有一寺院內有郭姓住持名小老道者年四十餘不通文字而爲醫必兼用符籙呪法煽惑愚人一般無知男女仰之如神明不啻爲扁鵲重生華佗再世也有瓦盆窰溝村住民王富德者年將不惑素患腿疼之疾聘郭姓小老道治之該道士大展活人之術口述藥品令人書成一方內有生馬前子三錢作一劑湯藥服之服下不足一小時而王富德之腿疾霍然頓愈一息不來與世長辭矣其子手機洋砲打入寺中該道士雖未駕鶴昇仙已如鴻飛冥々而不見矣

△書局拾金招領

（遼陽）邑二道街口襄平書局主人郭俊儒君精明强幹諳練營業所備各種書籍文具無不備具近又得舊書多數內中夾有當票三張大洋票十數元想係賣書人平日收藏遺忘之故以致賣書時未能取出而隨之俱賣也該郭君觀此以爲無義之財絕不應取且恐該賣書人日後想起無處追尋其悔當如之何倘若係婦人處此更恐發生意外綜此數端絕不能隱特於日昨張貼告白招領以免該賣書人得意外之損失也若該經理之拾金不昧其誠信殊屬可嘉云

△嗎啡鬼之末路

（開原）邑內北街四分所管界北門外有無名嗎啡鬼一名於昨日夜半時因天氣驟寒在該地橫臥而睡迨夜靜時朔風怒起砭骨刺胸又加腹內飢餓氣息奄々於翌晨竟一命早已入黃泉之路矣

腎病留聲機

某嘗患風濕骨痛、腰痠背痛、手足麻痺、痛楚萬狀逢人便道、人譬之爲腎病留聲機

蓋風濕骨痛之起、直接由於血液不清、間接由於腎臟不强、因腎臟爲澄淸血液之所也、欲防風濕先須强腎、欲圖强腎、請服第威德補腎丸

◁各大藥房均有出售▷

第威德補腎丸

打字招生

現在入學之絕好機會學校之選擇勿誤

機械。課程。最完善。制度。設備最革新

（一）最完備而實用之課程爲一般打字者聞所未聞

（一）富有經驗之教師均爲專才機械講師更爲日本各打字機製造公司之技師

（一）教師編著各課講義已經各校採爲教科書更爲一般打字員所未曾睹

（一）日滿流行最新式各種打字機無不俱備學生均能練習完全

（一）日文漢文英文各班畢業期限分二個月四個月幷擇優介紹充當打字員

（一）女生備有宿舍男生無

（一）簡章附郵票四分即寄「須註明本報介紹」

（一）十月十日入學＝在外埠經各機關法團保送者准展限七日

省城小南關榮草市　奉天打字專門學校

第二回朝鮮日本國 產業視察團員招募

時機　出發　陽歷十月八日（遊行共）　歸期　十月卅日（二十三日間）

費用金　壹百四十圓也（一切之費用包含在內）　但是加入時先收費用金五圓（費用包含）　如不用午餐者可去費用十元

旅途待遇　火車、輪船雖是三等、即各處視察以及旅館等俱依頭等招待　說明人同件其他概與特別便宜

視察之主要處所　京城、釜山、下關、嚴島、岡山、大阪、奈良、京都、鎌倉、江之島、横濱、東京、日光、名古屋、神戶、別府、阿蘇山、熊本、博多、八幡、門司、及其附近之名勝古跡

報名期　十月五日、爲限

報名處　主辦　日滿旅行協會　大連市聖德街五丁目一二四　日本國際觀光局　各地分局

欲知詳細日程表及報名單函索即寄

勿失良機千載難遇

李濟東律師事務所廣告

敬啓者本律師負笈東瀛已歷八載執政自里瞬屆十年解組以歸耕讀多暇際庶政改革之初正法制昌明之日微力所及願効勞於社會若云保障民權固所不敢藉此研究法其或庶幾爰將執行職務開列如左　蒙　教益榮甚幸甚

一　代理民刑訴訟法所付與一切職權

一　代證明契約遺囑及其他文件

一　代辦非訟事件及其他法律行爲

一　代訂契約並辦理公斷和解及其他法律文件

一　代辦依法保護產權事宜並作法律上之顧問

一　代理滿日關於民刑訴訟及各項非訟事件

律師　李濟東　啓

奉天事務所　商埠地一經路七緯路五號　滿電話二三〇〇號

煥章英語講習所

市內逢萊町五一寓有某銀行熟習英語近在該寓設一講習會希望英語者盍往習之

足球鞋

專做田徑賽釘子鞋足球皮鞋各種鹿皮鞋泊來品皮鞋等定價低廉

大連西崗大龍街九十三番地

謙益號皮鞋莊

穿洋服諸君注意！

本號在連十有餘年、洋服材料花樣時新、新由上海請到技師、諸君欲穿英國呢絨、向來販賣英國呢絨、竟達一千餘種之多、洋服手工精上加精、請到敝號參觀選擇、

大連市監部通　升昌祥　洋服呢絨店　電話二一七五號

眞正營養素

造血　生精　强腦　健骨　消化

ブルトーゼ 新補爾多壽錠

營養劑

新補爾多壽錠

定價

錠劑	百八十錠	壹元
	三百六拾錠	壹元八角
	壹千錠	四元五角
粉未	貳拾五瓦	七角五
	一百瓦	貳元七角
	五百瓦	拾貳元

骨髓者生命之源泉

醫學博士 西谷宗雄先生

血液者乃生命之源泉也。血液者。係由固形成分（赤血球、白血球、血小板）與液體成分所構成者。而此血球亦有一定的生命。卽於一定期間曾營其機能的血球。則遂到老癈死滅崩壞之運命。更依其繼續新生的血球。以將其補足之也。淨化老癈血球。而一方又不斷的新生補充血球之臟器、稱爲造血臟器|此乃不外爲骨髓也。而實際在骨髓中、則不斷的產生新的血球。且此新生的血球。依骨髓的特殊機能。在一絲不亂的統制之下。源々輪送於血流中者也。將是等骨髓之生理機能。爲使其繼續的活潑之故。所以造血機能刺戟素之爲物。實負有極重要之職責者也。在骨髓物質中。不但此貴重的刺戟素多量的含存之。卽如蛋白質脂肪等於促進發育上必要的寶貴營養素。亦包含的極豐富也。

此產生生命源泉的血液之母地|骨髓。才正是生命總之唯一保存及身體之保健上。爲最重要的器管之一。乃至明瞭也。

新補爾多壽錠者。係於馳名中外、補血强壯劑王補爾多壽主成分的「貴重蛋白消化營養素」之上。復新添加以骨髓中的「滋養滋陰靈分」和「腦髓・神經系組織主要分」。與骨質中「防止老衰・構成筋骨之必要分」。以及其他諸貴重營養素之精髓。配合創製而成此最理想的健康營養劑。依其獨特之滋陰滋陽骨髓分及寶貴的蛋白消化營養素之協同作用。以增生豐富的新鮮血液。迅速去除貧血、羸弱、營養障害等原因。」骨質成分則浸透滲入於骨骼及全身細胞組織中。鼓舞內臟諸器管之機能。調整全身之新陳代謝之作用。助長骨骼之發育。防止人之老衰。治療體質尤其筋骨之薄弱。又腦髓・神經系組織主分則去除腦髓之疲勞物質。增進內臟及腦神組織之營養。鎮靜腦經精神之異常興奮。而根治頭重、頭痛、以及腦神經系之疾病等。基於上述諸主要分、及其他諸貴重營養素、渾然一致之綜合作用。則頭腦益加明晰透徹。筋骨愈益健强堅實。體力越發狗實强壯。抗病力自亦愈益强大。而得完全預防神經衰弱。筋骨薄弱。營養障碍等病之侵襲。而促進消化。食慾大進。佳良營養。增進健康。進而築造不老長生之基礎。又給幼兒一掃貧血、虛弱、豫防佝僂病等。用於姙產婦、則能期其產前產後之安全。此皆新補爾多壽錠獨特優越的治療及營養之作用。虛弱兒童、病弱人等、尤宜服用之寶品。且其一劑中、卽現上述諸貴重藥物所有之靈效。以極少之使用量。就奏不可思議之拔羣成績。又於服用上、携帶上、亦至極便利。價値復特廉賤。故爲中外醫藥專門大家所一致推崇。各國著名大醫院悉指定賞用。世界一般民衆的實驗服用。誠開有史以來醫藥科學發明之新紀錄。實關吾人康健長壽不老長春之之新溪徑。誠亦二十世紀醫藥界最偉大之新貢献品也。

另有下記五種藥水補爾多壽

血虧體虛 月經不調 病後衰弱 戒煙以後	之人服「補爾多壽」後卽成	血液充足 身體肥胖 月經準確 精足腦健	小瓶半月分 大瓶一月分
神經衰弱 顏色不正 生育不遂 羸弱過甚	之人服「含砒補爾多壽」後卽成	神經充足 顏色紅潤 多男多壽 氣體强壯	小瓶半月分 大瓶一月分
梅毒血虧 先天不足 外症血濁 易於中風	之人服「含碘補爾多壽」後卽成	毒滅血淸 腺部强固 能增發育 永無中風	小瓶半月分 大瓶一月分
胃不消化 老衰少弱 胎前產後 動輙感冒	之人服「規那補爾多壽」後卽成	消化充足 返老還童 精足血滿 永無感冒	小瓶半月分 大瓶一月分
各期肺癆 喘息氣急 傷風咳嗽 日有盜汗	之人服「拐阿可路補爾多壽」後卽成	癆菌消滅 止咳化痰 血足體健 百病消失	小瓶半月分 大瓶一月分

本劑芳香味美決無副作用茶及珈琲隨意飲用毫無防碍

全國各地有名大藥房均代售

另備詳細說明書函索卽寄

總發行所 大阪 株式會社 **藤澤友吉商店**

大連支店 大連市山縣通七番地

支店 東京・京城・上海

總經理 大連 日本賣藥會社支店

大連

兇刀已在馬欄河中搜得
殺害青柳中園單獨行動
在日本高野山服毒自殺未遂
反被警署捕獲之兩犯人供述

關於慘殺青柳之中園秀雄、與兒玉夫人同逃、該事件之內幕、一時恐爲所朦、幸而中園與夫人、在日本和歌山縣之高野山北室院、一對情人、服毒昏睡中、被警官探悉、即加應急治療、男子立即恢復原狀、而女的現已恢復意識、殺人自殺之中園與問題中心人之兒玉夫人、同被拿獲、現正嚴訊始末原因及其間之經過等、均逐次以電報告大連檢查局、並沙河口警察署、茲將現在得到電告之前後情形、列誌如後云

中園勝美逮捕顚末
和歌山縣之警察部發表

和歌山縣警察部發表謂、兒玉博士夫人、勝美與情夫中園秀雄、追逃向關西方面潛行中之勝美、將自決之遺書向實兄處發送、表白自殺事○○局發見遺書之印、乃在經和歌山縣警察部於和歌山南紀州遊覽地之所有旅館、一齊驗檢、至二十九日午前八時、接靈場高野山頂之北室院植木松信之電話、報道有二名客人酷似犯人男女於二十六日夕刻、有自稱吉本喜藏、與妻光子、投宿神戶市湊町宿直巡查急至、二名於北室院床上相併橫臥均陷於昏睡狀態遂急召醫師施治、男子未幾即恢復意識帶至高野山署、初則强稱自已爲告本、旣而出寫眞對照中園不得已遂即自白、兩名於二十五日夜、在大阪發見新聞記事、跑至高野山、於北室院一宿二十八日、高野山中服毒希圖自殺、竟因分量輕微未至斃命於二十九日午前二時頃歸院矣

中園勝美逃走經路

中園與兒玉勝美兩人逃走之經路如左

九月五日夜於兒玉博士邸將青柳殺害、暨匿死體於十三日得博士之諾許、勝美夫人與中園、乘自大連發之烏蘇里丸、向日本內地逃走、此於十五日朝到門司、自十六日至廿日之間、逗留於別府溫泉、二十一、二十二日、到尾道安藝宮島、二十三日、二十四日到大阪實塚六甲、二十五日投宿於大阪築港之宿所二十六日投宿高野山北室院、二十七日遊覽高野山、二十八日朝行於山中覺悟自殺、以求速死兩名顏面蒼白、歸北室院

殺害青柳兇器搜獲
馬欄河發見係短刀一把

沙河口警察署於三十日午前據兒玉博士之供、搜查郊外馬欄河、發見殺害青柳之兇品、短刀一把、據博士言博士起初、擬將短刀送友人某氏家、因恐累及他人乃投馬欄河中云

殺害青柳經緯
中園單獨犯
兒玉博士不過幫助處理屍體

二十九日午後三時和歌山縣山田刑事課長出張高野山會見板谷高野警察署長、得有如左之報告、行兇於九月五日夜九時餘鐘、本在兒玉邸宅、同夜青柳爲與博士夫人永種愛慾生活、脅迫博士、因訪該邸、博士任作仲裁者而中園與青柳發生口論、互相格鬪兩名轉落樓下、中園即在厨房提起菜刀、致將青柳殺害矣殺人本爲中園之單獨犯博士僅不過爲幫助處理死體者、又中園於三十日向和歌山護送、在北室院一室靜臥之勝美夫人、現已經過良好矣

勝美夫人遺書大要
給大連檢事局

勝美與大連檢事局、長文之遺書、大要如左

青柳發生關係、於年二月頃在大連聖德街、由脅迫的而成情交、因行當夜、青柳率不良者二三名、同到博士邸、竟益出以脅迫手段、因託中園而中園即以割氷用之斧子將青柳殺害矣、該時博士亦在現場目覩其事、並未動手助殺人云

於三十日歸回新京
菱刈關東長官
滯旅中政務已整理完畢
官紳要人特到車站歡送

爲執行政務、自二十二日以來、在旅順滯留中之菱刈長官、已將政務整理完畢、長官乃於三十日午前八時四十分、坐自動車來連、同時乘九時發之鳩車、就新京歸任之途、隨從長官者、有關原秘書官、及今岡副官等

自働車運轉手應試四十六名

關東廳當局、於上月二十五日、假廳內會議室、施行自働車運轉手試驗、當日出場應試者、爲數達四十六名之多、計日本人甲種八名、乙種十六名、滿人甲一名、乙種二十一名云

大連公小學堂舉行
聯合運動大會
於十月八日之星期日
場址定假大連運動場

大連獎學會、例年主催之市內各公學堂、各小學校之男女員等之運動大會、本年則援例定於十月八日之星期日上午九時、假大連運動場內舉行想屆時必有相當之興趣

警官學行修了式

關東廳警官練習所之本屆第一百零一期之修業生、爲二十五名已於二十九日午後兩點、舉行隆重之修了式、近日正向各警署分配任用中云

加戶屋主人生命頗危險

二十八日夜西公園加戶屋當鋪、被胡匪一彈命中之主人加戶安治氏、因腹部右腋受有重傷、遂與其妻同入於唐澤病院療治、二十九日午刻雖經該院施術後、仍未轉好生命頗堪憂慮云

定期舉行語學試驗
希望受驗者有二十七名

關東廳獎勵語學起見、特施行試驗辦法、聞此次受驗滿洲語者、爲數達二十七名之多、試驗期日、九月三十日及十月一日、試驗地點開均於大連西崗子公學堂、州外十月七八兩日、於奉天警察署內施行之云

不安本分之鐵工匠
途中蹂躪幼女
事後被旅順警察署查悉
來連將董長顯捉去治罪

世風不古、人心大變、無奇不出、處此繁華商埠之境內、最易發生男女醜態之舉、近有大連市小崗子北部、朱家屯居住之營船渠鐵工匠者、董長顯年三十七歲、因事赴旅於本月二十八日午前十時頃歸途將旅順水師營會西北街七十三番、劉恒溫之二女文榮現年十三歲、在石曹屯之山中蹂躪不堪、當返大連做工時、而面不改容、還裝良善之士、事被旅順警察官派出所之刑事探明、訪至來連將董捕獲、二十九日帶歸本署、拘留治以應得之罪云

三春町派出所已正式開幕

於西部大連之三春町方面、缺少警官派出所、是以居民頗感不安、此次由該村村長大連精糧會社之專務、植田龍藏氏之發起、暨及三春町爲日滿人全部、及回春街方面、有滿鐵舍宅之關係上、並滿鐵之寄附金、及其他等特於三春町二番地精糧會社前之油房比隣、於該處起工新建築一警察官派出所、於最近已行告竣、已於月之廿九日午後三時許、舉行落成式後、因警察接辦事務、寄附、其新建築費及電話取付並器具費等、約需要四千圓除滿鐵寄附一千圓外、餘剩得由三春町日滿人等之捐助

檢定合格四種教員

關東廳對關東州普通學堂、及關東州公學堂、依教員檢定資格、授與左記之四種資格者

△第一種 肅明銓、郭貞貴、顯珣、鞠與發、叢者安、潘義綱、耿璽政、宋明顯、叢者寬、遲鐵誠、王新志、趙文玉、時繼才、尹久一、王膺文、李秀桂、張成富、金惠蘭、王世俊、李長玉

△第三種 滕元甲 王明讓

△第四種（農業科）于國才 王立陞、劉家珍

無試驗檢定、第二種、王注

飲食物及使用物品
公布取締規則
倘有故違者決嚴加處罰
定於十月一日施行

於關東廳關飲食物、及其他物品取締規則、於最近已行公佈、茲將其關於重要者、摘錄於左

飲食物及其他之物品取締規則

第一章總則

第一條 以供給販賣用之飲食物、或供給販賣之用、若關於營業上、使用飲食物用之器具、及其他之物品、於衛生上不要發生有生命危險之憂虞、關東長官、對於其製造、採取輸入貯藏運搬陳列販賣授受爲有禁止其使用、或認營業得停止、不但禁止其使用、或可取消其許可云

第三條 前二條之處分關於有者、或所持者、於衛生上有生命危害之憂慮、得依處置之方法施行之

第四條 警察署長對當該官吏對於第一條之物品施行檢查或試驗之必要分量得限於無償收去

第五條 施行前條之職權除當該官吏著制服者外得携帶別記樣式之證票

第六條 羅結核癩其他傳染性疾患者以供給販賣用之飲食物之製造不得販賣其他之取扱從事

第七條 關東長官或警察署警察署長認爲疑似罹前項之疾患者得受醫師之診斷之取締過必要事項得施行命令之

第十二條 以有害性著色料供給販賣之用或有關飲食物之著色不得予以使用之但對於野菜果實類之貯藏品其一基羅苦拉姆中、含有銅百分米厘苦拉姆、對於昆布其無水物、一基羅苦拉姆中、含有銅百五十米厘苦拉姆、只限於此銅與銅化合物、或使用有關於含有著色料者不在此限

第十三條 以有害性著色料供給販賣之用、或關於包裹飲食物之容器、不得使用之、但是如左之揭載、不在此限

一、漆硝子、釉藥或琺瑯質具有融和有害性著色料者

二、以第二種有害性著色料以使包裹容器與飲食物其著色料無有混入之憂慮

第十九條 關於違反前條之規定飲食物與販賣或爲販賣目的地時不得以輸入運搬陳列與貯藏之者

第廿一條 以木精含有關於飲食物與販賣或爲販賣目的地時不得製造輸入運搬陳列與貯藏之者

第廿二條 木精或木精混合之物品其容器皆書明木精或木精混和倘不照此施行以販賣或爲販賣目的地之場合以不得運搬陳列與貯藏之者

第廿五條 關於有接觸飲食物用器具之飲食物大部分百分之中鉛二十分以上含有合金與著或百分之中鉛五分以上以含有錫合金此不得予以鍍布之

第卅一條 基諸本會之命令者得拘留或違反本會之命令者以科料

第卅二條 營業者與未成年者或禁治產者違反本會之罰則得適用處罰法定代理人但關於營業成年者與未成年者有同一之能力時不在此限

第卅四條 本令之罰則在適用法人與其代表者

附則

本令於昭和八年十月一日施行之

添蓋三層樓房清潔寬潤備有洋服粧戲任客採用

建築落成　大連華春照像館　歡迎來賓

大連市平和街六番地電話八六七二番

緊要聲明

啓者敝人於本月廿四日午後九時許同舍弟當赴同樂舞台觀劇及至十二時劇散歸家舍弟當場、惠比須町公和興立出市內雙盛泰所帶之錢包一個內計鈔票一百五十元正並有現金票六元不知何時失落當時除報告附近警察派出所及通知照付支票該二號止付外刷後此票無論落於何人之手概作廢紙特此聲明

大連市大黑町 王成善啓

告白

敝事務所開幕以來已閱拾叁年之久向於委託辦理之民刑商事等一切之案件格外親切迅速鄭重諒係各界素所共知茲爲各界便利起見併始代辦屬於滿州國法院管轄一切案件並關於商標案件特此佈告週知

前關東廳法院判官 從五位 律師 湯淺唯一敬白

地址大連市南山近江町四拾番地

堅固。輕便。價賤

新式自轉車出現

近直接由工場定製新式自轉車車體堅固使用耐久在庫豐富價格低廉備試受用確知其實保險一年（大連交貨）定價甲種一輛金廿二圓五角 乙種一輛金十八圓五角

大連市若狹町七一番地 大德商會 電話二一七四五番

△大連社交舞踏研究所 招募學員分普通、出張、特別教授（遠方出張教授另議）簡章郵費二分即奉 大連市惠比須町一七六 指導馬源昭

木材販賣廣告

本號今由北滿運來大宗木板批發零售一概廉價歡迎主顧恐未週知特此聲明置材廠設在大連市榮町一番地區外北面便是有惠顧者請至

紅松白松及黃花松木材俱全

大連市榮町二三番地 電話六五一一三二番 大連市日吉町一〇七〇番

永盛木廠 振興

呢絨禮帽 嶄新流行品 齊到

價格 自一元起至三十元

大連市奧町 瑞康百貨店 門市部電話長六九五六 批發部電話長六四〇八番

各省馳名 斷癮聖藥

康機戒煙丸

斷癮神速 毫無痛苦 輕者兩瓶 重者半打 保險忌絕

戒除煙癮性和平保無流弊男女老弱保險平安飲食加增精神爽快作事如常九粒精小携帶便利清血解毒上特品凡經嘗試必知名貴

價目 每瓶六十粒入 每打現洋式拾圓 每瓶現洋式圓

特告 新製小粒乙種六十粒入 每瓶現洋壹圓式角 每打現洋拾式圓

總發行 奉天小南門裏大街路東 陸華大藥房

外埠代理 安東東發增 遼陽 春堂兄弟藥房 大生東瑞祥 泰千金寨信仁堂 本溪祥豫 昌協盛廣 遼陽義和堂 新民 大德藥房 昌圖厚生醫院 長 泰耀庭藥房 吉林毓生中 藥房 西安濟生藥房 大石 衛生後 大連謙記藥房 華泰藥房

名科診療病室完備

岐山醫院

醫師楊鳳鳴

小崗子平頂街五十七番地 電話四六五七

齒科

早川醫院

大連市西通九十三番地 電話三九七一一番 (分院)金州新市街

大連信濃町三十三番地假座帝國館原址

連濱大舞台

(電話六九五四)

(每晚准定六時開演十一時止　昭和八年十月一日星期日)

王蘭芳　楊瑞亭　麒麟童　張竹軒　景艷芳

汪　景　景　湯　趙　劉　周　劉　陳　馬　筱　張

子元　秀芳　玉峯　桂芳　雲卿　韻芳　五寶　斌崑　麒麟　蘭亭　蘭芬　翠芬

韓連奎　趙慶蘭　張　崔　李　景　筱　趙　袁　黃　劉　張振亭　魏永祥

少亭　香亭　少春　佩芳　凌雲（小）　寶慶　永林　玉峯　慶武

任　王　孟　陸　陳　小　孫　趙　曹　楊　馬　李　小　馬　周　張

義榮　小山　吉山　德才　永山　春月　明福　來茂　祥連　惠子　峰二　祥少　卿寶　日義　昌老　好蔭　生

全本

新潯陽樓

新到

毛線大減價

品質第一 顏色新鮮

大山通 須藤專賣毛線店 （三越對過）

林氏祠堂新築落成擇吉除幕典祝通告

蓋聞我國自有史以來宗族之分別莫不以禮教爲目標藉導其後輩於正軌以資追遠其先人於不忘於是各族始有祠堂之建設以傳後世本族昔日由山東遷移扶老携幼遠道而至關東州旅順管內王家店會小龍王塘村擇地而居迄今已逾數百年矣目下本族居戶非請繁殖浩大然而堪能由此繼續久居敝人有憶及此特選敝人私產田地建築祠堂一座工程已將告竣謹擇於新曆十月廿八日舊曆九月十日開本祠堂新築落成除幕典祝屆時務請本族父老等一同參加典祝恐未週知特此通告

大連市監部通盛興錢莊 林壽先謹啓

値此送禮機會

値此、秋節將屆的時候、各種新茶均已到齊適逢本號遷移紀念、提高各貨、處處實事求是、避免徒事宣傳各界仕女惠臨、當能眞僞立判、八扣七天、減價期日、只有七天自陰曆八月初八日起至十四日止、自陽曆九月廿七日起至十月三日止良機無多、惠顧從速

西崗大衙門前 德生茶莊謹啓 電話二一六八三

經濟

倫敦大條期現無變動
鈔票持平靜狀態
紐約大長孟買未動標金穩平
日美中美英美滙兌一致昂騰

據本報三十日專電、海外市況倫敦大條現市十八便士十六分七、期市十八便士十二分一、俱無變動、紐約大長、爲卅九仙二分一、孟買亦無變化、爲五十六盧比十六分七、日美滙兌廿八弗十二仙提高廿五仙、中美騰漲、爲三十弗七十五仙、英美亦報提、爲四弗七十一仙四分一云

本埠鈔票、自廿九日稍見擡頭後、三十日開盤、則無何變化、可謂保持平靜狀態、杳現貨開價爲千一百十七元整大價亦同、較昨反疲、妥百五十萬元遠期開價千一百十四元五角 妥二百零六萬元金、兌小洋二一三四〇、鈔兌小洋爲一三七六五云

卅日上海電訊、美國諸物價暑疲、而銀塊堅挺、標金略價微處、開盤後存付不肯伸手、空付態度消極、市風冷淡、開市穩平而已 東滙、銀行方面步步肯買、大連帮始終購存不急、一二買進、結局滙價相差無幾、開行下市平價 美滙、正金及中央銀行多賣投機家畧存市場感於供多求少、價稍趨疲、近期銀行賣至三〇八一二五

税局令造統税簿

新立屯税捐局長金組三、頃奉稅務監督署訓令、所有商家均須訂立賣錢統稅之賬簿、以期劃一、而便檢查、該局長奉令之後、即遍示商家、俾一體遵辦云

官銀號事變前借欵整理法
抵押舊照運津 當局將另補發

錦縣農商各戶、於民國二十年春季、經紳商各機關組織借欵所、向官銀號以房地契照作抵、所借之欵統計總數已達六十一萬三千餘元、二十年九一八事變時、官銀號將此抵押契照運輸大津、迄今兩年餘、茲一般借戶、對於是項契照、莫不生畏、近據政界消息、現經滿洲國財政部、對於二十年官銀號貸出春耕借欵一項、全國計算爲數頗鉅、統籌計劃、以清民累、而免債戶恐慌、聞已決定債戶所押之契照、一概補給滿洲國新契照、一切化銷概免（舊照無效）所借之欵、以大同二年發表日起、交還者利息豁免、大同二年以前已交付利息者、收歸借本、自公佈日起、如無力現交者、限定三年交齊、月息二厘、據聞清理此項貸欵、仍歸中央銀行負責辦理、不久即可發表公佈矣

哈埠米麵價竟一齊跌落

哈爾濱訊、北滿小麥及稻米本年收成均甚豐稔、因禁令森嚴、不准輸出、僅在當地消費、以致供過於需、價格節節低落、今春頭號小袋麵粉、會賣至四元四五、三號粉尚須三元七八角、迨後新麥上市、粉價即逐漸仰落、迄至目下、頭號小袋粉已落至三元四角、二號三元一角

三號二元八角、較今春最高時、各號均跌價一元左右、至於各米粳米、在今春最貴時、每布特曾賣至四元三四至五元一二、現在最上等大米、每布僅三元五角、其前途仍有減價之趨勢、於一般人之生計不無補助、惟因距秋節近、較肉類及菜菜等價格略規

商情

本埠特産（三十日前場）

▲大豆

	開盤	收盤
裝袋	四、〇六	四、〇八
九月	三、九二	三、九五
十月	三、八五	三、八九
十一月	三、八七	三、八九
十二月	三、九〇	三、九〇

▲豆餅

	開盤	收盤
現貨	一、一九〇	一、一九〇
十月	—	—
十一月	—	—
十二月	一、一九〇	一、一九〇
一月	一、一九五	一、一九〇

▲豆油

	開盤	收盤
現貨	—	—
十月	—	—
十一月	二、〇〇	二、〇〇
十二月	二、〇〇	二、〇〇

▲高粱

	開盤	收盤
現貨	—	—
十月	一、八六	一、八六
十一月	一、九〇	一、九〇

（三十日後場）

▲大豆

	開盤	收盤
裝袋	四、〇七	四、〇九
十月	三、九五	三、九六
十一月	三、八八	三、八九
十二月	三、九〇	三、九〇
一月	三、九〇	三、九一
二月	三、九三	三、九二

▲豆餅

	開盤	收盤
現貨	一、一八五	一、一八五
十一月	一、一八五	一、一九〇
十二月	一、一九五	一、一九〇

▲高粱

	開盤	收盤
現貨	一、八六	一、八六
九月	一、七六	一、八二
十月	一、八二	一、八三
十一月	一、八六	一、八六
十二月	一、九〇	一、八二
一月	—	—

▲豆油

	開盤	收盤
十一月	二、〇〇	二、〇〇
十二月	二、〇〇	二、〇〇
一月	一、九〇	一、一九〇

本埠錢鈔（三十日前場）

▲大連鈔票

現貨	二一、七〇	二一、五五
高	二一、七〇	二一、一〇
成交額		一五〇萬
近期 高		
成交額		
遠期	二一、四五	二一、五五
高	二一、七五	二一、二〇
成交額		二〇六萬
十時 鈔對金	二一四〇	鈔對洋 一三七六五 金對洋 一三三五〇
十一時	二一六〇	一三七六五 一三三二三
十二時	二一五五	

▲大連鈔票（三十日後場）

現貨	二一、七〇	二一、六五
高	二一、七五	二一、五〇
成交額		一五萬
現貨 高		
成交額		
遠期	二一、六五	二一、七〇
高	二一、八〇	二一、五五
成交額		七二萬
二時半 鈔對金	二一六五	鈔對洋 一三七七五 金對洋 一三三五
三時半		一三七七五

電報滙兌（三十日）

倫敦銀塊	一八便士十六分七
同期市	一八便士十二分一
紐約銀塊	三九仙分二一
孟買銀塊	五六留比十六分七
英美匯兌	四七一仙四分一
日美匯兌	二八弗一二
中美匯兌	三〇弗七五

▲美棉

現貨	九仙九〇
十月	九仙六五
十二月	九仙八七
一月	九仙九六
三月	一〇仙一一
五月	一〇仙二六
七月	一〇仙四二

▲印度棉花

奔哥爾	一七三盧比
布牢其	二〇〇盧比
奧姆拉	一五一盧比

▲神戶滙兌

關東州及滿鐵附屬地
外國滙兌管理法（續）
公布由十月五日實施

第八條 爲業外國通貨、外國匯兌或以外國通貨表示之債權之賣買者於本令施行後一月內、須將營業店舖向關東長官呈報
本令施行後欲爲業外國通貨及以外國通貨表示之債權之賣買者、或欲將其營業店舖變更者、於先須將其店舖向關東長官、報呈前項之規定欲呈報者將其營業之廢止時於二週間內須向關東長官呈報

第九條 凡爲業外國通貨外國匯兌或以外國通貨表示其債權之賣買者依前條第一項或第二項、之規定呈報時得不拘於第二條及第四條之規定對於左例之交易或行爲無須再受關東長官之許可
一、應顧客之依賴、或依其委託行外國通貨外國匯兌（業務上包含準外國匯兌者）或以外國通貨表示債權並於本令施行地與日本內地朝鮮台灣及樺太之間作圓匯兌賣買者
二、依前號規定行外通貨外國匯兌、並以外國通貨表示債權抑因圓匯兌、賣買之共必要而爲外國通貨外國匯兌（業務上包含準外國匯兌者）或以外國通貨表示之債權並於本令施行地與內地、朝鮮、台灣及樺太之間作圓匯兌賣買或對本令施行地外匯欵者
三、由本令施行地外向本令施行地支付匯送現金者（包含基於滙欵意思之支付）依前條第一項規定對於呈報者應於本令施行之日適用前項規定關東長官認爲必要時對於第一項之交易或行爲可使其請領許可

第十條 爲業外國匯兌（除本令施行地與滿洲國之間）之賣買者依別所規定應於與日各月時外國通貨外國匯兌本令施行地與華內地朝鮮台灣及樺太間之圓匯兌及以外國通貨表示之債權之賣買經理之滙兌並發行信用狀等填具明細書於翌月十五日呈遞關東長官

第十一條 取引所錢鈔取引入依別所規定須將每日關於外國通貨賣買之明細書在三日內呈遞關東長官

第十二條 爲業外國匯兌（本令施行地與滿洲國之間在外）賣買者、依別所規定須將每日之外國通貨、外國匯兌、及以外國通貨、表示債權之賣買額及賣付或買付之額數在三日內報告關東長官

錦縣財務沿革誌略（四）

中則地
一、計增民國四年降等地二萬八千四百七十九畝零二厘
一、又增起科地八千四百九十畝零六分八厘
一、又增撥界地一千二百一十七畝四分
一、又增民國五年起科等地一萬二千六百一十畝零五分七厘
一、又增各縣撥回地一千一百零九畝一分四厘二毫
一、又增民國五年起科地三百六十畝零五分九厘三毫
一、又增錦西縣撥回地一百四十四畝八分九厘
以上七項共增五萬二千四百一十二畝二分十厘五毫
一、計減民國四年調查升降等則列除之地八萬六千二百四十八畝零九厘
一、又減被災銷除地十萬零零六百四十六畝二分七厘
一、又減撥界起科等地八千七百三十六畝七分六厘
一、又減民國五年劃界撥出地一萬九千零二十四畝
一、又減民國六年錦西北鎮等縣撥出地三千八百四十八畝七分一厘
一、又減被災銷除地六萬五千二百八十二畝七分七厘
統計民國六年實在中則額征地六十八萬八千零一十五畝八分七厘五毫
下則地
一、計增民國四年降等地四萬一千三百三十四畝一分四厘
一、又增起科地一萬六千三百二十一畝九分一厘
一、又增民國五年起科地五千零五十八畝五分二厘
一、又增民國六年起科地一千二百六十九畝九分
以上四項共增六萬三千九百八十四畝四分七厘
一、計減民國四年撥交錦西縣地三百一十三畝二分一厘
一、又減被災銷除地五萬六千三百一十九畝五分六厘
一、又減民國六年被災銷除地三萬七千零八十二畝零五厘
以上三項共減九萬三千七百一十四畝八分二厘
總計民國六年實在下則額征地二十九萬五千四百六十六一分三厘
（未完）

商品市場（三十日前場）

▲匯豐掛期（三十日）

日滙	一〇七元〇〇〇
英滙	一仙令三便士二五〇
美滙	三〇弗一二五

▲上海標金

開行	七七五元〇角
最高	七七七元六角
最低	七七二元〇角
收盤	七七三元五角

▲上海外匯

	買	賣
東匯	一〇八元七五〇	一〇九元五〇〇
英匯	一先令三便士四五七五	一先令三便士五〇〇
美匯	三〇弗八二二五	三〇弗八七五

日美 買 二七弗八分七 賣 二八弗〇分〇 正午 賣 弗分 買 弗分

▲神戶豆餅

	開盤	收盤
期	二、〇七九	
現		
中	二、〇七八	
期	二、〇六七	

▲大連股票

十一月	三、三	
十二月	三、三	
一月		
五品期	二六、〇〇	二六、二〇
豆新期		
鈔期		

▲同短期

五品期	二六、〇〇	二六、二〇
豆新期	一九、二〇	一九、九〇
東新期	一九二、五〇	一九二、九〇
高		一九二、五〇
鈔期	一九三、〇〇	

▲大阪三品 前場開盤 後場收盤

限月	前場開盤	後場收盤
九月	一三二、五〇	一三三、二〇
十月	一三一、五〇	一三三、六〇
十一月	一三〇、三〇	一三三、二〇
十二月	一三〇、三〇	一三二、四〇
一月	一三〇、七九	一三〇、八九
二月	一二五、五〇	一三〇、六〇
三月	一二四、四〇	一三〇、五〇

▲大阪棉花

現貨	一三二、五〇	一三三、二〇
定期	一三一、五〇	一三三、六〇
現貨	一三〇、三〇	一三二、四〇
定期	一〇七、九〇	一〇八、六〇

▲大阪期米

開盤	五三、五〇
收盤	五四、九五
現	五三、五五
中	五四、八〇

▲東京期米

現	二三、四五
中	二三、四三
期	
現	二三、四三
中	二三、三四
期	

▲仁川期米

現	二三、八一
中	二三、六一
期	
現	二三、八〇
中	二三、六一
期	二〇、七九

▲大阪棉花（後場）

現貨 開盤	五三七〇	五三五五
定期	五四九五	五四八〇

▲大阪期米 現 二三、五九 中 二三、六三
▲東京期米 現 二三、五七 中 二三、五〇
▲仁川期米 現 二三、七九 中 二三、九六 期 二三、七六 二三、七七
▲橫濱生絲 前一節 前二節 二〇、八一

北地行市（三十日前場）

▲印度麻袋

九月	七九〇	七八〇
十月	七七〇	七八〇
十一月	七六〇	七九〇
十二月	七七〇	七八〇
一月	七九〇	七九〇
二月	七八〇	七九〇

綠扛袋 留比 分
藍扛袋 留比 分
兌滙行 留比 分

▲奉天奉票對金票 現貨 五、七〇〇
（奉天國幣） 現貨 一〇五、六〇 一〇五、九〇 定期 九四、二〇 九四、三五 高 九四、二〇 九四、二〇

▲開原國幣對金票 現貨 一〇五、九五 一〇五、九〇
▲新京國幣對金票 現貨 一〇五、八〇 一〇五、八〇
▲哈爾濱國幣對金票 現貨 一〇六、八〇 一〇六、〇〇
▲安東國幣對金票 現貨

（安東平銀） 現貨 一、四五六 滙兌 七四三、〇 當限 一、四五三
（哈爾濱大豆） 高 遠期 一、四五五
（哈爾濱小麥） 十月 十一月 十二月
國幣鈔票 ▲公主嶺錢鈔現貨 一〇六、一一〇

（三十日後場）
▲奉票對金票 五、七〇〇
（奉天國幣） 現貨 一〇五、九〇 一〇五、九〇 定期 九四、二五 九四、二〇 高 九四、三五 九四、二〇

▲開原國幣對金票 現貨 一〇六、〇〇 一〇六、〇〇
▲新京國幣對金票 現貨 一〇六、〇〇 一〇六、〇〇
▲哈爾濱國幣對金票 現貨 一〇五、八〇 一〇六、〇〇
（安東平銀） 近期 一、四五四 一、四五四 高 遠期 一、四五五 一、四五四 高 一、四五七 一、四五六
（哈爾濱大豆） 十月 十一月 十二月
（同小麥） 十月 十一月 十二月
國幣鈔票 ▲公主嶺錢鈔現貨

各地發送量

	大豆	高粱	豆餅	雜糧
▲開原	三車	一車		一車
▲公主嶺	三車	七車	四車	二車
▲四平街	四九車	二車	一車	四車
▲新京	一五車		五車	一六車
▲大連	一車	六車	八六車	一二車

本劑係祖傳良方親試數十年常有靈驗不遑枚舉可次待不時之需可以應來往親朋之急眞可爲濟世之至寶也

○旅行救急 ○頭痛昏花 ○水土不服

寰球馳名 懷中良藥
惡疫豫防 著名聞藥 起死回生之靈藥

守田寶丹

○全國各大藥房各雜貨舖發售

定價 二十錢 三十錢 五十錢 一圓 二圓 三圓 五圓 十圓

寶丹者不且口中清涼劑更有消化、滅菌、救急之三大神効粹集東西兩洋最貴藥材配之雲南麝香、四川蒙藏之稀材唯一無二之貴重煉藥又聞之爽快無比行旅必携家常不可不備之靈藥也

三大神効
消化 中暑腹痛 不思飲食 胃腸衰弱 身體怠倦 唇焦口燥 服此寶丹 增進食慾 靈効如神 精神恍惚
滅菌 病菌之害 眞可恐怕 各種惡疫 因之流行 命危且夕 一服此丹 諸患立癒 奏効如神 紅白痢疾
救急 水土不服 受瘴觸穢 頭痛昏花 寒熱交作 眩暈猝倒 不省人事 若服本劑 起死回生 應効如神

○過飲過食 ○吐瀉霍亂

總批發處
本行 東京市下谷區池之端仲町 振替東京二九八五番
守田治兵衛
分行 大阪市南區長堀橋筋二丁目 振替大阪五七七三九番
本舖 守田

瀋陽有聲電影院
四經路・七緯路（電話五七一一三）
十月一日→十月四日 星期日至星期三
第一國家公司大出品 偉大歐戰中 英德兩軍交鋒史
名門虎子（賴婚）男主角巴色瑪合演 小飛來伯
△單刀赴會、孤軍深入敵陣、以一當百、所向披靡、百磅重彈、施行轟炸、百架飛機一齊毀滅、晨曦天空、登時變成恐怖的戰場！
（壯大景色）飛機轟炸飛機場飛機轟炸火藥庫飛機轟炸火車站飛機轟炸兵工廠
掩盡一切空戰影片的光芒震撼全球電影觀衆的心靈
航空敢死隊
（全片無一女性、自始至終、死神盤據了世界）
四大家攝製百架飛機轟炸表演 十六行協助 參加
▲以鮮紅的熱血、換取未來的光明、有俠義的行爲、有猛勇的鋼鐵血…二次歐戰的戰鐘、誰知何時再響、這裏還餘着歐戰的悲壯回憶！
仲秋佳節特別選演

注意 化一份錢看四份好片十五日十六日場三

有聲 新世界電影院
陽曆九月廿九換天四天
武俠鬪法騰空駕雲艷情幻術片 中鼻祖浪漫騷大姐 ◇韓雲珍主演
九集 火燒紅蓮寺
佳節進映 四大名片火燒紅蓮寺九本 有聲特選驪名紅伶梅蘭芳京劇一本 外加一部西洋片
再期最新出品全部有聲 准映明星公司 胡蝶主演 自由之花

大阪商船出帆

●開往天津
▲志摩丸 十月三日
▲江龍丸 十月十八日
●開往橫濱（掛今治）
◎江龍丸 十月一日
▲志摩丸 十月七日
◎日東丸 十一月五日
●開往門司神戶大阪
▲哈爾濱丸 十月一日
▲特克馬丸 十月二日
▲香港丸 十月三日
▲烏斯利丸 十月五日
▲貝加爾丸 十月七日
▲西亞得爾丸 十月八日
▲亞米利加丸 十月九日
●開往上海福州基隆高雄
▲烏拉爾丸 十月十日
▲長沙丸 十月六日
▲福建丸 十月十四日
▲盛京丸 十月廿二日
●開往紐育
▲山陽丸 十月十三日
◎印下載客
大阪商船株式會社大連支社 電話四一三七番

阿波共同汽船大連出帆

●開往芝罘威海衛青島
▲十六共同丸 十月二日
▲廿六共同丸 十月十七日
●芝罘威海衛仁川
▲卅六共同丸 十月五日
●開往天津（塘沽止）
▲長山丸 十月六日
●開往仁川鎮南浦
▲長山丸 十月十一日
●開往芝罘
▲十八共同丸 十月一日
奉天出張所電話三九一四番
新京出張所電話二一三九番
阿波國共同汽船株式會社大連支店 大連市山縣通二〇〇番地

大連汽船出帆

●開往青島上海
▲大連丸 十月一日
▲青島丸 十月三日
▶奉天丸 十月六日
●開往天津（塘沽止）
▲天津丸 十月二日
▲長平丸 十月五日
▲天沙丸 十月七日
●開往安東
▲天沙丸 十月二日
●開往龍口
▲龍平丸 十月一日
●開往長崎基隆高雄
▲山西丸 十月四日
▲山東丸 十月十四日
●開往新瀉伏木敦賀
▲河北丸 十月七日
●開往芝罘清津雄基
▲遼河丸 十月四日
●開往大阪神戶（營口出帆）
●營口大連阪神行
▲龍鳳丸 十月十日
大連汽船株式會社
專屬貨客經理店 大連市敷島町永和公司 電話七八六八・七二七五
阪神航路專屬貨物經理 澤山兄弟商會 電話五二六五、四六八一番
台灣航路荷客取扱店 大連敷島町 丸二商會
乘船切符發賣所 大連伊勢町 ジャパン・ツーリスト・ビューロー 大連案內所電話五五五四番

政記輪船出帆

●開往香港廣東
▲豐利號 十月 日
●開往芝罘
▲茂利號 十月 日
▲永利號 十月二日
●開往青島
▲同利號 十月 日
●開往安東
▲有利號 十月一日
▲增利號 十月三日
●開往天津
▲泰利號 十月一日
政記輪船股份有限公司 電話四一四一番

清津船大連出帆

●開往上海青島香港廣東
▲華山丸 十月二日
▲嵩山丸 十月七日
▲盧山丸 十月十日
▲唐山丸 十月十七日

惠通行出帆

●開往芝罘威海衛仁川
●開往安東
▲利通號 十月一日
●開往芝罘
▲福壽丸 十月三日
●開往門字今尾
▲照國丸 十月十五日
電話六二一八、三八五一
惠通行